

# Dokladová část

## DSP/PDPS

### 1. Vyjádření správců inženýrských sítí:

- 1) ČEPS a.s., Elektrárenská 774, 101 52 Praha
- 2) NET4GAS, Na Hřebenech II 1718/8 P.O.Box 22, 140 02 Praha 4 Nusle
- 3) Vodárny a kanalizace Karlovy Vary a.s. Technický útvar, Studentská 328/64, 360 07 Karlovy Vary
- 4) ČEZ ICT Services a.s., Guldenerova 19, 303 38 Plzeň
- 5) ČEZ Distribuce, a. s., Guldenerova 2577/19, 326 00 Plzeň
- 6) CETIN a.s., Olšanská 2681/6, 130 00 Praha 3
- 7) GridServices, s.r.o., Plynárenská 499/1, 602 00 Brno Zábrdovice
- 8) MERO ČR, a. s., Veltruská 748, 278 01 Kralupy nad Vltavou
- 9) Agentura hospodaření s nemovitým majetkem Praha, Hradební 12/772, P.O. Box č. 3, 110 15 Praha 1
- 10) T Mobil, Tomíčková 1144/1, 149 00 Praha 4
- 11) VODAFONE Czech republic a.s., náměstí Junkových 2, 155 00 Praha 5
- 12) VODOSERVIS PLANÁ s.r.o., pan Daniel Holý, Železničářská 805, 348 15 Planá

### 2. Záписy z výrobních porad

- porada ze dne 2.8.2017

### 3. Vyjádření dotčených orgánů k PD:

- A) Městský úřad Tachov, Hornická 1695, 347 01 Tachov – KOORDINOVANÉ STANOVISKO MĚSTA
- B) Vodárny a kanalizace Karlovy Vary a.s. Technický útvar, Studentská 328/64, 360 07 Karlovy Vary
- C) Obecní úřad Lestkov, Lestkov č. p. 210 349 54 Lestkov – PARÉ 4
- D) Lesy ČR, s.p., Lesní správa Toužim, Plzeňská 580, Toužim, 364 01
- E) Městský úřad Tachov, Hornická 1695, 347 01 Tachov – Souhlas se stavbou do 50 m od okraje lesa - viz stanovisko (A)
- F) POLICIE ČR DI, okresní ředitelství Tachov, dopravní inženýr, por. Bc. Milan Tarbajovský, Plánská 2032, 347 01 Tachov
- G) Hasičský záchranný sbor Plzeňského kraje, Územní odbor Tachov, Plzeňská 2163, 347 01 Tachov
- H) Krajská hygienická správa, územní pracoviště – Tachov, Pobřežní 140, Tachov 347 01
- I) Městský úřad Tachov, odbor životního prostředí, Ing. Vladimír Svoboda, Hornická 1695 347 01 Tachov - Stanovisko k zásahu do VKP



## **1. Vyjádření správců inženýrských sítí:**





SUDOP Project Plzeň a.s.  
Jan Miška  
Plachého 35  
30125 Plzeň

<b>Váš dopis značka / ze dne</b>	<b>Naše značka</b>	<b>Vyřizuje / linka</b>	<b>Místo odeslání / dne</b>
0000212212/ 15.6.2017	0000016379	Jelínková / 251 618 458	Praha / 15.6.2017

### Vyjádření k existenci sítí

vydané podle § 161 zákona č. 183/2006 Sb., o územním plánování a stavebním řádu (stavební zákon)

**Název akce:** Zpracování projektové dokumentace Vysoké Jamné VPC11

**Důvod žádosti:** Zpracování projektu / předprojektová příprava

Vážený pane/ Vážená paní,

na základě Vaší žádosti Vám sdělujeme, že v místě uvažované stavby (definované polygonem zakresleným v žádosti, která je nedílnou přílohou tohoto vyjádření) se **nenachází** žádné elektrické zařízení v majetku provozovatele přenosové soustavy ČEPS, a.s., ani jeho ochranné pásmo. Z hlediska rozvojových zájmů společnosti ČEPS, a.s. **bez připomínek**.

Toto vyjádření vydala společnost HRDLIČKA, spol. s r.o. v zastoupení společnosti ČEPS, a.s. dne 15.6.2017. Vyjádření má platnost 12 měsíců od data vydání.



Elektronicky podepsal(a) Hrdlička spol.s r.o.  
Datum: 15.6.2017 8:48:25 CEST

V případě dotazů kontaktujte zákaznické centrum společnosti HRDLIČKA, spol. s r.o.:

Jana Jelínková  
Za Lužinami 1084/33  
155 00 Praha 5 – Stodůlky  
tel.: +420 251 618 458  
e-mail: [info@mawis.eu](mailto:info@mawis.eu)

Příloha: Žádost o vyjádření č. 0000212212

*Společnost HRDLIČKA, spol. s r.o. je pověřena společností ČEPS, a.s. k vydávání vyjádření k existenci sítí jejím jménem v oblastech, které jsou mimo zájmové území ČEPS, a.s. mandátní smlouvou číslo 1800002353 ze dne 9.12.2011 a plnou mocí ze dne 04.02.2015. Tato vyjádření mají platnost originálu a jsou v elektronické formě opatřena elektronickou značkou vydavatele.*

*Žádost o vyjádření k existenci sítí v majetku ČEPS, a.s. je možné podat elektronicky prostřednictvím služby e-UtilityReport ze stránek [www.ceps.cz](http://www.ceps.cz) (Pro partnery > Žádost o vyjádření k existenci sítí).*

Soubor se souřadnicemi polygonu: polygon0.txt

Dotčené pozemky: 1

Dotčená KÚ: KÚ: Vysoké Jamné (680354)



#### Souhlas se zpracováním osobních údajů

Žadatel odesláním žádosti uděluje společně s žádostí uvedeným a provozovateli tohoto systému souhlas, aby ve smyslu ustanovení § 11 zákona č. 101/2000 Sb. shromažďovaly a zpracovávaly osobní údaje žadatele a případně stavebníka, uvedené v této žádosti, za účelem jejich použití pro vystavení požadovaného vyjádření o existenci sítě, ochrany stávající infrastruktury a k dalším účelům souvisejícím s plánovanou investiční výstavbou. K jiným účelům nesmí být těchto údajů použito.

Žádost vystavena dne

15.6.2017 8:37

Vystaveno službou e-UtilityReport

Společnost je zapsána pod spisovou značkou B 5597 vedenou u rejstříkového soudu v Praze.

tel.: +420 211 044 111

fax: +420 211 044 568

e-mail: ceps@ceps.cz



## ŽÁDOST O VYJÁDŘENÍ

k existenci technického zařízení v zájmovém území

<b>Evidenční číslo žádosti</b>	0000212212	<b>Ev. číslo správce</b>	0000016379
<b>Důvod žádosti</b>	Zpracování projektu / předprojektová příprava		
<b>Údaje žadatele</b>			
Název organizace	SUDOP Project Plzeň a.s.	IČO	45359148
Příjmení, jméno, titul	Miška Jan		
Ulice, č.p./or.	Plachého 35		
Obec	Plzeň	PSČ	30125
Telefon		Mobil	733188071
Fax		E-mail	jan.miska@sudop-plzen.cz
<b>Údaje stavebníka (investora)</b>			
Název organizace		IČO	
Příjmení, jméno, titul			
Ulice, č.p./or.			
Obec		PSČ	
Telefon		Mobil	
Fax		E-mail	
<b>Údaje akce (stavby)</b>			
Název	Zpracování projektové dokumentace Vysoké Jamné VPC11		
<b>Poznámka</b>			
<b>Doplňkové informace</b>			
Způsob převzetí vyjádření: e-mailem			
<b>Přílohy (názvy souborů příloh)</b>			
<b>Zákres zájmového území</b>			

SUDOP Project Plzeň a.s.  
Jan Miška  
Plachého 1007/35  
301 25 Plzeň

Naše značka:  
5212/17/OVP/N

Datum:  
15.6.2017

**Toto vyjádření je vydáváno ve smyslu zákona č. 458/2000 Sb. a zákona č. 183/2006 Sb.,  
má platnost 2 roky od data jeho vydání.**

**Věc: Zpracování projektové dokumentace Vysoké Jamné VPC11**

okres: Tachov  
k.ú.: Vysoké Jamné

**NEZASAHUJE do bezpečnostního pásma VTL plynovodu a ochranného pásma  
telekomunikačního vedení NET4GAS, s.r.o.**

V další korespondenci uvádějte vždy číslo našeho vyjádření.

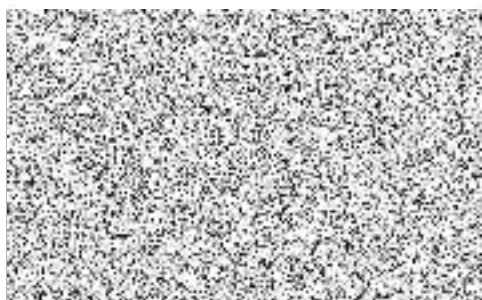

Aleš Novák  
Manažer, Dokumentace soustavy

Žádosti o vyjádření k VTL plynovodům a telekomunikačnímu vedení NET4GAS, s.r.o. zasílejte pomocí  
elektronické podatelny: [www.net4gas.cz](http://www.net4gas.cz) (Přeprovádní soustava - Žádost o vyjádření).



Příloha k vyjádření: 5212/17/OVP/N

### Seznam souřadnic předmětu vyjádření:

Souřadnice jsou uvedeny v souřadnicovém systému jednotné trigonometrické sítě katastrální (S-JTSK).

#### Polygon č. 1 / 1

Y [m]	X [m]
857756.455	1048058.889
857791.027	1048123.095
857814.663	1048123.095
857807.254	1048160.842
857799.493	1048178.834
857781.149	1048176.717
857783.618	1048154.845
857735.993	1048064.534
857723.999	1048023.611
857712.005	1047965.403
857680.607	1047891.673
857657.324	1047841.931
857626.632	1047769.612
857579.360	1047618.976
857568.777	1047566.764
857555.371	1047522.315
857565.249	1047477.159
857576.891	1047451.759
857601.938	1047421.067
857667.555	1047345.220
857685.193	1047324.054
857698.246	1047297.242
857707.771	1047261.612
857727.174	1047261.612
857721.530	1047290.540
857707.418	1047319.467

Y [m]	X [m]
857724.352	1047317.704
857723.999	1047332.167
857690.485	1047344.162
857659.793	1047383.320
857623.457	1047433.062
857597.352	1047476.453
857585.357	1047485.978
857575.127	1047511.378
857580.066	1047549.831
857601.232	1047626.384
857653.091	1047792.542
857682.724	1047847.223
857727.880	1047954.114
857737.405	1048016.556
857748.693	1048045.836





**Zákres sítí**

Město/katastr : Vysoké Janné

Čtvrť/Ulice :

č.p./p.p.č. : 2064

Číslo jednací : 04/160617

Č.j. v knize : 5030/17/02

Za účelem : rekonstrukce polní cesty

Žadatel : SUDOP Project Plzeň a.s.

Stupeň : zákres sítí

Provoz vodovodů : Stříbro, p. Josef Nováček, tel.: 359010631, 602457269

Provoz kanalizací :

Zakreslil : Petr Hufeisl (tel: 359010780, phufeisl@vodakva.cz)

Vodohospodářská zařízení jsou na situaci zakreslena informativně dle stávající dokumentace Vodakvy. Zařízení je nutno upřesnit vytýčením na místě. Přesné vytýčení vodohospodářských zařízení vám zajistí naše příslušné provozy.

Požadujeme dodržet ochranné pásmo vodovodu min. 1,5 m od líce potrubí na obě strany.

Tento doklad nenahrazuje vyjádření k územnímu - stavebnímu řízení.

Další stupeň PD požadujeme předložit k vyjádření.

Při dalším jednání ohledně předmětné akce používejte prosím příslušné číslo jednací.

CO : vlastní,

Datum : 16.6.2017





Vodárny a kanalizace Karlovy Vary, a. s.  
Vodovodní a kanalizační rozvody jsou infor-  
mativně zakresleny dle stávající dokumentace  
VAK Karlovy Vary. Zařízení je nutno upřesnit  
vytyčením přímo na místě.

Datum: 16.6.14 Podpis:



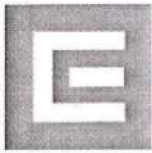

4

ŽADATEL

SUDOP Project Plzeň a.s.

NAŠE ZNAČKA  
0200612332

VYŘIZUJE / LINKA  
841 842 843

VYŘÍZENO DNE  
15.06.2017

**Sdělení o existenci komunikačního vedení společnosti Telco Pro Services, a. s.**

Název akce: **Zpracování projektové dokumentace Vysoké Jamné VPC11**

Účel: **Informativní**

Vážený zákazníku,  
dovolujeme si reagovat na Vaši žádost číslo 0200612332 ze dne 15.06.2017, která se týkala sdělení o existenci komunikačního zařízení na Vámi určeném zájmovém území.

Dle vědomí společnosti Telco Pro Services, a. s., se na Vámi vymezeném zájmovém území:  
**nenachází komunikační zařízení v majetku společnosti Telco Pro Services, a. s.**

Zároveň si Vás dovoluujeme upozornit, že není vyloučeno, že se ve Vámi vymezeném zájmovém území nachází jiné zařízení, které není v majetku společnosti Telco Pro Services, a. s.

Toto sdělení je platné do 15.06.2018.

V souvislosti s výše uvedeným si Vás dovoluujeme upozornit, že sdělení o existenci či neexistenci sítí představuje skutečností tvořící obchodní tajemství společnosti Telco Pro Services, a. s. Poskytnuté informace jsou dále také důvěrnými informacemi společnosti Telco Pro Services, a. s. Z výše uvedených důvodů si Vás proto společnost Telco Pro Services, a. s., dovoluje upozornit, že s poskytnutými informacemi je potřeba nakládat dle platných právních předpisů, v opačném případě se vystavujete postihu ve smyslu platné právní úpravy. V této souvislosti si Vás dovoluujeme rovněž upozornit, že požadované informace nesmí být předány, sděleny, využity, zpřístupněny, či jiným způsobem postoupeny na jakoukoli třetí osobu bez předchozího prokazatelného souhlasu společnosti Telco Pro Services, a. s. Informace o existenci sítí mohou být využity pouze pro účel, pro který byly vyžádány.

S pozdravem



Jiří Cimpel

Telco Pro Services, a. s.

**Přílohy**

Situační výkres zájmového území

Telco Pro Services, a. s.





Platí pouze se sdělením číslo 0200612332.

Zakreslené polohy zařízení v příloze jsou pouze informativní.

### Situační výkres zájmového území

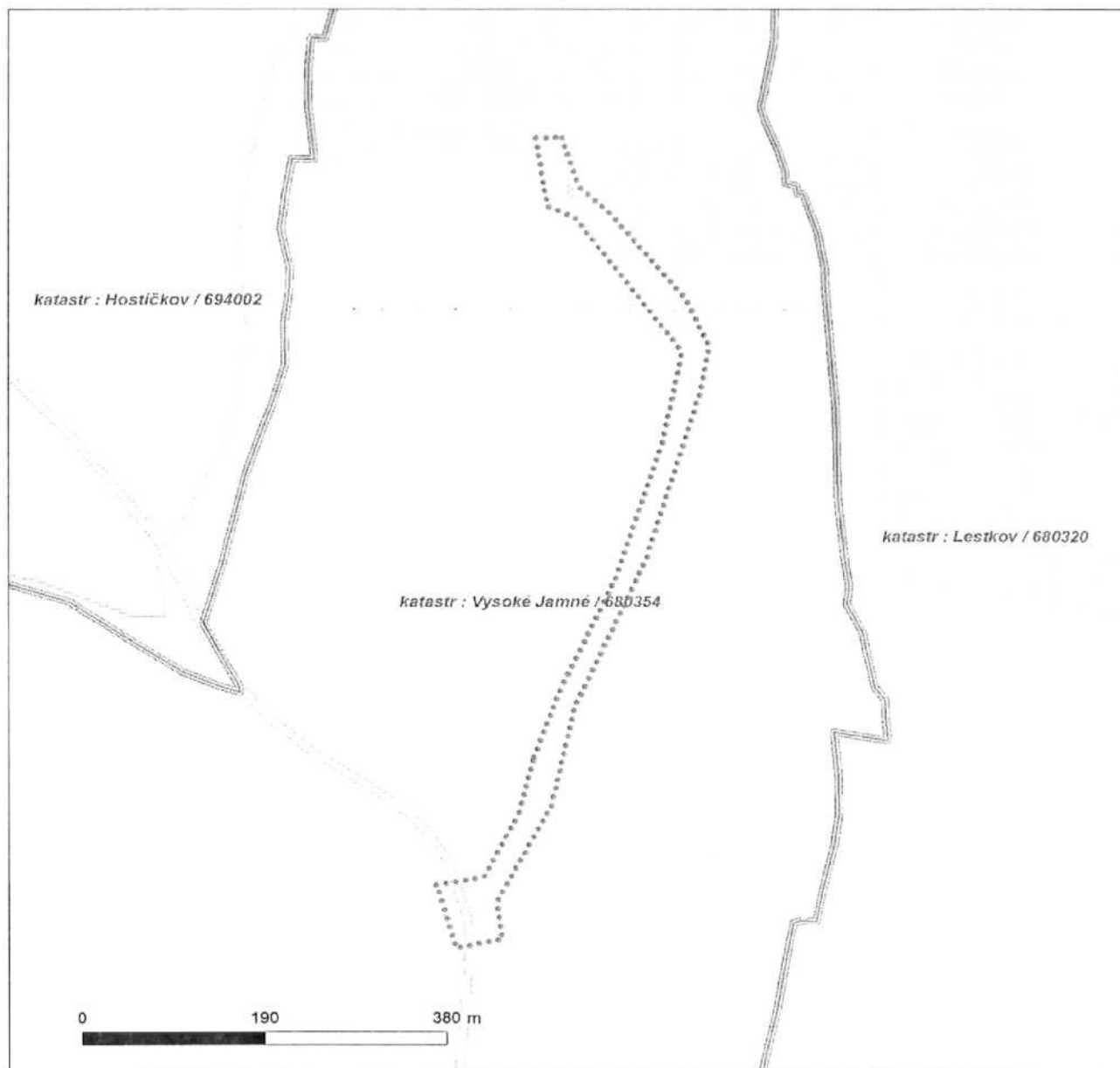

#### LEGENDA

- |                                 |                                   |
|---------------------------------|-----------------------------------|
| — — — Nadzemní optické vedení   | — ■ — Radioreléový spoj vzduch    |
| — Podzemní optické vedení       | ..... Zájmové území               |
| ■ ■ ■ Nadzemní metalické vedení | — — — Hranice katastrálního území |
| — Podzemní metalické vedení     |                                   |



ŽADATEL

SUDOP Project Plzeň a.s.

NAŠE ZNAČKA  
0100761001VYŘÍZENO DNE  
15.06.2017**Sdělení o existenci energetického zařízení společnosti ČEZ Distribuce, a. s., pro akci:****Zpracování projektové dokumentace Vysoké Jamné VPC11**

Vážený zákazníku,

dovolujeme si reagovat na Vaši žádost číslo 0100761001 ze dne 15.06.2017, která se týkala sdělení o existenci energetického zařízení. Na Vámi uvedeném zájmovém území se **nenachází energetické zařízení v majetku společnosti ČEZ Distribuce, a. s.**

Zároveň si Vás dovoluujeme upozornit, že se v zájmovém území může nacházet energetické zařízení, které není v majetku společnosti ČEZ Distribuce, a. s.

Toto sdělení je platné do 15.12.2017.

V souvislosti s výše uvedeným si Vás dovoluujeme upozornit, že uvedené sdělení včetně jeho příloh představuje skutečnosti tvořící obchodní tajemství společnosti ČEZ Distribuce, a. s. Poskytnuté informace jsou dále také důvěrnými informacemi a obchodně citlivými informacemi společnosti ČEZ Distribuce, a. s. Z výše uvedených důvodů si Vás proto společnost ČEZ Distribuce, a. s., dovoluje upozornit, že s poskytnutými informacemi je potřeba nakládat dle platných právních předpisů, v opačném případě se vystavujete postihu ve smyslu platné právní úpravy. V této souvislosti si Vás dále dovoluujeme upozornit, že požadované informace nesmí být předány, sděleny, využity, zpřístupněny, či jiným způsobem postoupeny na jakoukoli třetí osobu bez předchozího prokazatelného souhlasu společnosti ČEZ Distribuce, a. s. Informace o existenci sítě mohou být využity pouze pro účel, pro který byly vyžádány.

S pozdravem



z pověření POV/RDA/94/0118/2014  
Ing. Zbyněk Businský  
Vedoucí odboru Správa dat o síti  
ČEZ Distribuce, a. s.

**Přílohy**

Situační výkres zájmového území







Platí pouze se sdělením číslo 0100761001.

Zakreslené polohy zařízení v příloze jsou pouze informativní.

## Situační výkres zájmového území (klad mapových listů)

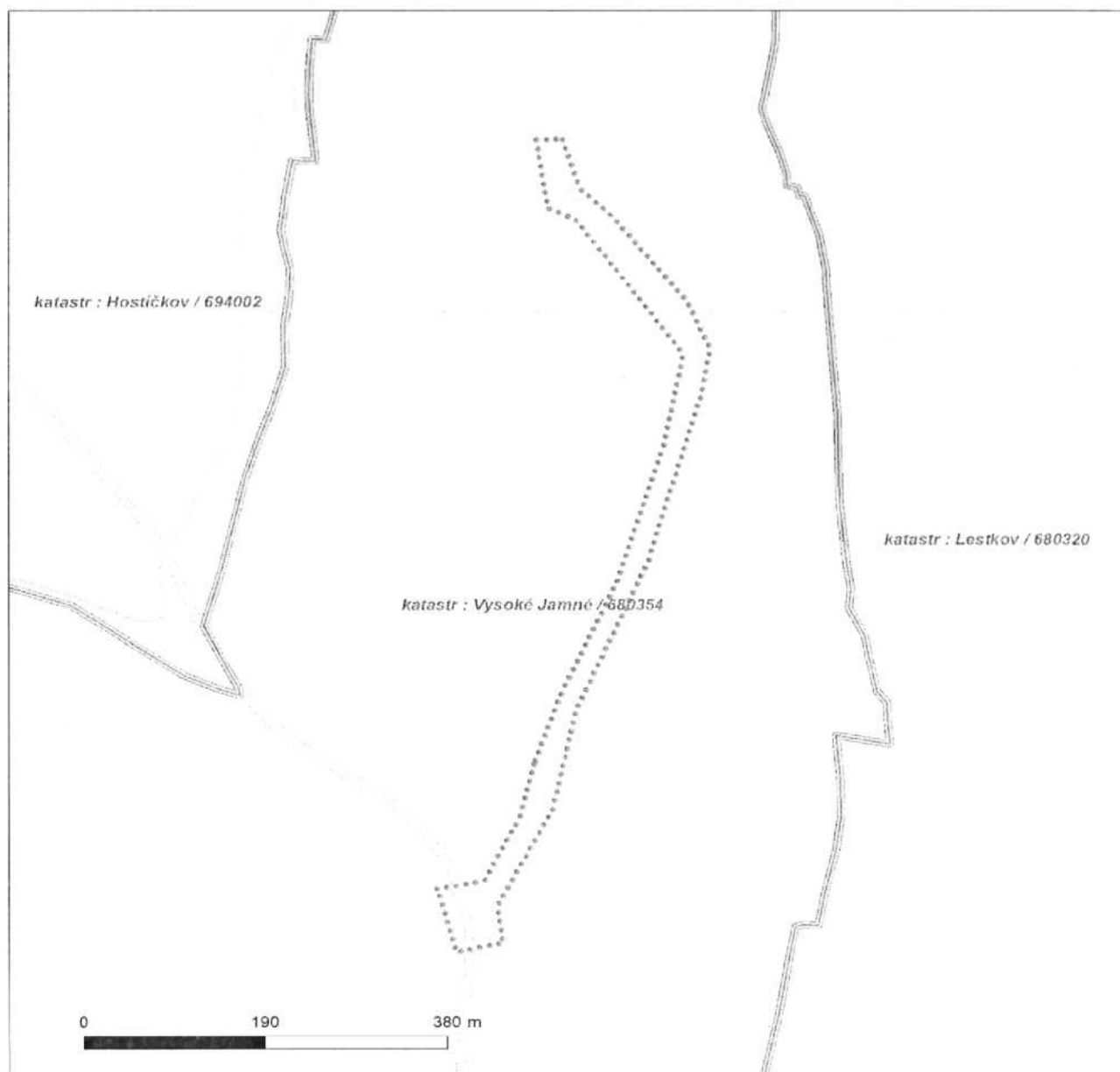

Není-li zobrazena katastrální mapa, zadejte žádost znovu. Katastrální mapa je generována prostřednictvím externí WMS služby, jejíž provoz nezajišťuje společnost ČEZ Distribuce, a. s.

### LEGENDA

- Podzemní vedení NN do 1kV
- - - Nadzemní vedení NN do 1kV
- Podzemní vedení VN do 35 kV
- - - Nadzemní vedení VN do 35 kV
- Podzemní vedení VVN 110kV
- - - Nadzemní vedení VVN 110kV
- NN přívod odběratele
- Cizí energetické vedení
- ..... Zájmové území



Stanice do 52 kV - stožárová



Stanice do 52 kV - zděná



Transformovna (nad 52 kV)



Probíhající investice ČEZ Distribuce



Stanice ČEZ Distribuce ve výstavbě



Zařízení ČEZ Distribuce ve výstavbě



Hranice katastrálního území



**VYJÁDŘENÍ O EXISTENCI SÍTĚ ELEKTRONICKÝCH KOMUNIKACÍ  
A VŠEOBECNÉ PODMÍNKY OCHRANY SÍTĚ ELEKTRONICKÝCH KOMUNIKACÍ  
SPOLEČNOSTI Česká telekomunikační infrastruktura a.s.**

vydané podle § 101 zákona č. 127/2005 Sb., o elektronických komunikacích a o změně některých souvisejících zákonů (zákon o elektronických komunikacích), ve znění pozdějších předpisů a § 161 zákona č. 183/2006 Sb., o územním plánování a stavebním řádu (stavební zákon) či dle dalších příslušných právních předpisů

**Číslo jednací: 641484/17**

**Číslo žádosti: 0117 906 468**

**Důvod vydání Vyjádření: Stavební řízení**

**Platnost tohoto Vyjádření končí dne: 15. 6. 2019.**

<b>Žadatel</b>	SUDOP Project Plzeň a.s.	
<b>Stavebník</b>	Státní pozemkový úřad, Husinecká 1024/11a, Praha, 13000	
<b>Název akce</b>	Zpracování projektové dokumentace Vysoké Jamné VPC11	
<b>Zájmové území</b>	<b>Okres</b>	Tachov
	<b>Obec</b>	Lestkov
	<b>Kat. území / č. parcely</b>	Vysoké Jamné

Žadatel shora označenou žádostí určil a vyznačil zájmové území, jakož i stanovil důvod pro vydání Vyjádření o existenci sítě elektronických komunikací a Všeobecných podmínek ochrany sítě elektronických komunikací společnosti *Česká telekomunikační infrastruktura a.s.* (dále jen *Vyjádření*).

Na základě určení a vyznačení zájmového území žadatelem a na základě stanovení důvodu pro vydání *Vyjádření* vydává společnost *Česká telekomunikační infrastruktura a.s.* následující *Vyjádření*. **Nedojde ke střetu** se sítí elektronických komunikací (dále jen *SEK*) společnosti *Česká telekomunikační infrastruktura a.s.* Na žadatelem určeném a vyznačeném zájmovém území se nevyskytuje *SEK* společnosti *Česká telekomunikační infrastruktura a.s.* Pokud se na žadatelem určeném a vyznačeném zájmovém území vyskytují budovy a jiné objekty, je žadatel srozuměn s tím, že v takových budovách a jiných objektech se mohou nacházet vnitřní komunikační rozvody, které jsou součástí *SEK* a mají stejnou právní ochranu jako *SEK*.

Stavebník, nebo jím pověřená třetí osoba, je povinen **pouze pro případ, že toto Vyjádření, včetně Všeobecných podmínek ochrany SEK nepředstavuje dostatečnou informaci pro záměr, pro který podal shora označenou žádost nebo pro zpracování projektové dokumentace stavby, která koliduje se SEK, nebo zasahuje do Ochranného pásma SEK**, vyzvat písemně společnost *Česká telekomunikační infrastruktura a.s.* k upřesnění podmínek ochrany *SEK*, a to prostřednictvím zaměstnance společnosti *Česká telekomunikační infrastruktura a.s.* pověřeného ochranou sítě - **Miroslav Apolín, e-mail: miroslav.apolin@cetin.cz** (dále jen *POS*) v každé situaci, kdy hrozí poškození vedení *SEK*, resp. kolize stavby se *SEK*.

(1) *Vyjádření* je platné pouze pro zájmové území určené a vyznačené žadatelem, jakož i pro důvod vydání *Vyjádření* stanovený žadatelem v žádosti.

Číslo jednací: 641484/17

Číslo žádosti: 0117 906 468

*Vyjádření* pozbývá platnosti uplynutím doby platnosti v tomto *Vyjádření* uvedené, změnou rozsahu zájmového území či změnou důvodu vydání *Vyjádření* uvedeného v žádosti, nesplněním povinnosti stavebníka dle bodu (2) tohoto *Vyjádření*, anebo pokud se žadatel či stavebník bezprostředně před zahájením realizace stavby ve vyznačeném zájmovém území prokazatelně neujistí u společnosti *Česká telekomunikační infrastruktura a.s.* o tom, zda toto *Vyjádření* v době bezprostředně předcházející zahájení realizace stavby ve vyznačeném zájmovém území stále odpovídá skutečnosti, to vše v závislosti na tom, která ze skutečností rozhodná pro pozbytí platnosti tohoto *Vyjádření* nastane nejdříve.

(2) Bez ohledu na všechny shora v tomto *Vyjádření* uvedené skutečnosti je stavebník, nebo jím pověřená třetí osoba, povinen řídit se Všeobecnými podmínkami ochrany *SEK* společnosti *Česká telekomunikační infrastruktura a.s.*, které jsou nedílnou součástí tohoto *Vyjádření*.

(3) Společnost *Česká telekomunikační infrastruktura a.s.* prohlašuje, že žadateli byly pro jím určené a vyznačené zájmové území poskytnuty veškeré, ke dni podání shora označené žádosti, dostupné informace o *SEK*.

(4) Žadateli převzetím tohoto *Vyjádření* vzniká povinnost poskytnuté informace a data užít pouze k účelu, pro který mu byla tato poskytnuta. Žadatel není oprávněn poskytnuté informace a data rozmnožovat, rozšiřovat, pronajímat, půjčovat či jinak užívat bez souhlasu společnosti *Česká telekomunikační infrastruktura a.s.* V případě porušení těchto povinností vznikne žadateli odpovědnost vyplývající z platných právních předpisů, zejména předpisů práva autorského.

V případě dotazů k *Vyjádření* lze kontaktovat společnost *Česká telekomunikační infrastruktura a.s.* na asistenční lince 238 461 111.

**Přílohami *Vyjádření* jsou:**

- Všeobecné podmínky ochrany *SEK* společnosti *Česká telekomunikační infrastruktura a.s.*
- Situační výkres (obsahuje zájmové území určené a vyznačené žadatelem a výřezy účelové mapy *SEK*)

*Vyjádření* vydala společnost *Česká telekomunikační infrastruktura a.s.* dne: 15. 6. 2017.

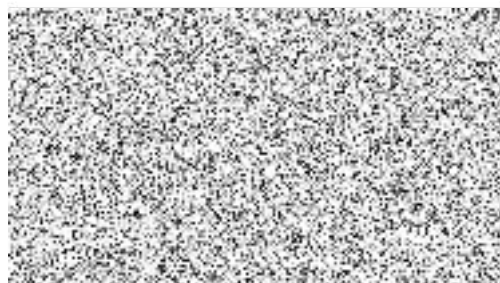

**Všeobecné podmínky ochrany SEK společnosti Česká telekomunikační infrastruktura a.s.****I. Obecná ustanovení**

1. Stavebník, nebo jím pověřená třetí osoba, je povinen při provádění jakýchkoliv činností, zejména stavebních nebo jiných prací, při odstraňování havárií a projektování staveb, řídit se platnými právními předpisy, technickými a odbornými normami (včetně doporučených), správnou praxí v oboru stavebnictví a technologickými postupy a učinit veškerá opatření nezbytná k tomu, aby nedošlo k poškození nebo ohrožení sítě elektronických komunikací ve vlastnictví společnosti *Česká telekomunikační infrastruktura a.s.* a je výslovně srozuměn s tím, že *SEK* jsou součástí veřejné komunikační sítě, jsou zajišťovány ve veřejném zájmu a jsou chráněny právními předpisy.
2. Při jakékoliv činnosti v blízkosti vedení *SEK* je stavebník, nebo jím pověřená třetí osoba, povinen respektovat ochranné pásmo *SEK* tak, aby nedošlo k poškození nebo zamezení přístupu k *SEK*. Při křížení nebo souběhu činností se *SEK* je povinen řídit se platnými právními předpisy, technickými a odbornými normami (včetně doporučených), správnou praxí v oboru stavebnictví a technologickými postupy. Při jakékoliv činnosti ve vzdálenosti menší než 1,5 m od krajního vedení vyznačené trasy podzemního vedení *SEK* (dále jen *PVSEK*) nesmí používat mechanizačních prostředků a nevhodného nářadí.
3. Pro případ porušení kterékoliv z povinností stavebníka, nebo jím pověřené třetí osoby, založené Všeobecnými podmínkami ochrany *SEK* společnosti *Česká telekomunikační infrastruktura a.s.* je stavebník, nebo jím pověřená třetí osoba, odpovědný za veškeré náklady a škody, které společnosti *Česká telekomunikační infrastruktura a.s.* vzniknou porušením jeho povinností.
4. V případě, že budou zemní práce zahájeny po uplynutí doby platnosti tohoto *Vyjádření*, nelze toto *Vyjádření* použít jako podklad pro vytyčení a je třeba požádat o vydání nového *Vyjádření*.
5. Bude-li žadatel na společnosti *Česká telekomunikační infrastruktura a.s.* požadovat, aby se jako účastník správního řízení, pro jehož účely bylo toto *Vyjádření* vydáno, vzdala práva na odvolání proti rozhodnutí vydanému ve správním řízení, pro jehož účely bylo toto *Vyjádření* vydáno, je povinen kontaktovat *POS*.

**II. Součinnost stavebníka při činnostech v blízkosti SEK**

1. Započítí činnosti je stavebník, nebo jím pověřená třetí osoba, povinen oznámit *POS*. Oznámení bude obsahovat číslo *Vyjádření*, k němuž se vztahují tyto podmínky.
2. Před započítím zemních prací či jakékoliv jiné činnosti je stavebník, nebo jím pověřená třetí osoba, povinen zajistit vyznačení tras *PVSEK* na terénu dle polohopisné dokumentace. S vyznačenou trasou *PVSEK* prokazatelně seznámí všechny osoby, které budou a nebo by mohly činnosti provádět.
3. Stavebník, nebo jím pověřená třetí osoba, je povinen upozornit jakoukoliv třetí osobu, jež bude provádět zemní práce, aby zjistila nebo ověřila stranovou a hloubkovou polohu *PVSEK* příčnými sondami, a je srozuměn s tím, že možná odchylka uložení středu trasy *PVSEK*, stranová i hloubková, činí +/- 30 cm mezi skutečným uložení *PVSEK* a polohovými údaji ve výkresové dokumentaci.
4. Při provádění zemních prací v blízkosti *PVSEK* je stavebník, nebo jím pověřená třetí osoba, povinen postupovat tak, aby nedošlo ke změně hloubky uložení nebo prostorového uspořádání *PVSEK*. Odkryté *PVSEK* je stavebník, nebo jím pověřená třetí osoba, povinen zabezpečit proti prověšení, poškození a odcizení.
5. Při zjištění jakéhokoliv rozporu mezi údaji v projektové dokumentaci a skutečností je stavebník, nebo jím pověřená třetí osoba, povinen bez zbytečného odkladu přerušit práce a zjištění rozporu oznámit *POS*. V přerušovaných pracích lze pokračovat teprve poté, co od *POS* prokazatelně obdržel souhlas k pokračování v pracích.
6. V místech, kde *PVSEK* vystupuje ze země do budovy, rozváděče, na sloup apod. je stavebník, nebo jím pověřená třetí osoba, povinen vykonávat zemní práce se zvýšenou mírou opatrnosti s ohledem na ubývající krytí nad *PVSEK*. Výkopové práce v blízkosti sloupů nadzemního vedení *SEK* (dále jen *NVSEK*) je povinen provádět v takové vzdálenosti, aby nedošlo k narušení jejich stability, to vše za dodržení platných právních předpisů, technických a odborných norem, správné praxi v oboru stavebnictví a technologických postupů.

Příloha k *Vyjádření* 641484/17

Číslo žádosti: 0117 906 468

7. Při provádění zemních prací, u kterých nastane odkrytí *PVSEK*, stavebník, nebo jím pověřená třetí osoba před zakrytím *PVSEK* vyzve *POS* ke kontrole. Zához je stavebník oprávněn provést až poté, kdy prokazatelně obdržel souhlas *POS*.
8. Stavebník, nebo jím pověřená třetí osoba, není oprávněn manipulovat s kryty kabelových komor a vstupovat do kabelových komor bez souhlasu společnosti *Česká telekomunikační infrastruktura a.s.*
9. Stavebník, nebo jím pověřená třetí osoba, není oprávněn trasu *PVSEK* mimo vozovku přejíždět vozidly nebo stavební mechanizací, a to až do doby, než *PVSEK* řádně zabezpečí proti mechanickému poškození. Stavebník, nebo jím pověřená třetí osoba, je povinen projednat s *POS* způsob mechanické ochrany trasy *PVSEK*. Při přepravě vysokého nákladu nebo mechanizace pod trasou *NVSEK* je stavebník, nebo jím pověřená třetí osoba, povinen respektovat výšku *NVSEK* nad zemí.
10. Stavebník, nebo jím pověřená třetí osoba, není oprávněn na trase *PVSEK* (včetně ochranného pásma) jakkoliv měnit niveletu terénu, vysazovat trvalé porosty ani měnit rozsah a konstrukci zpevněných ploch (např. komunikací, parkovišť, vjezdů aj.).
11. Stavebník, nebo jím pověřená třetí osoba, je povinen manipulační a skladové plochy zřizovat v takové vzdálenosti od *NVSEK*, aby činnosti na/v manipulačních a skladových plochách nemohly být vykonávány ve vzdálenost menší než 1m od *NVSEK*.
12. Stavebník, nebo jím pověřená třetí osoba, není oprávněn užívat, přemísťovat a odstraňovat technologické, ochranné a pomocné prvky *SEK*.
13. Stavebník, nebo jím pověřená třetí osoba, není oprávněn bez předchozího projednání jakkoliv manipulovat s případně odkrytými prvky *SEK*, zejména s ochrannou skříní optických spojek, optickými spojkami, technologickými rezervami či jakýmkoliv jiným zařízením *SEK*.
14. Stavebník, nebo jím pověřená třetí osoba, je povinen každé poškození či krádež *SEK* neprodleně od okamžiku zjištění takové skutečnosti, oznámit *POS* na telefonní číslo: 606 754 992 nebo v mimopracovní době na telefonní číslo 238 462 690.

### III. Práce v objektech a odstraňování objektů

1. Stavebník, nebo jím pověřená třetí osoba, je povinen před zahájením jakýchkoliv prací v budovách a jiných objektech, kterými by mohl ohrozit stávající *SEK*, prokazatelně kontaktovat *POS* a zajistit u společnosti *Česká telekomunikační infrastruktura a.s.* bezpečné odpojení *SEK*.
2. Při provádění činností v budovách a jiných objektech je stavebník, nebo jím pověřená třetí osoba, povinen v souladu s právními předpisy, technickými a odbornými normami (včetně doporučených), správnou praxí v oboru stavebnictví a technologickými postupy provést mimo jiné průzkum vnějších i vnitřních vedení *SEK* na omítce i pod ní.

### IV. Součinnost stavebníka při přípravě stavby

1. Pokud činností stavebníka, nebo jím pověřené třetí osoby, k níž je třeba povolení správního orgánu dle zvláštního právního předpisu, dojde k ohrožení či omezení *SEK*, je stavebník, nebo jím pověřená třetí osoba, povinen kontaktovat *POS* a předložit zakreslení *SEK* do příslušné dokumentace stavby (projektové, realizační, koordinační atp.).
2. V případě, že pro činnosti stavebníka, nebo jím pověřené třetí osoby, není třeba povolení správního orgánu dle zvláštního právního předpisu, je stavebník, nebo jím pověřená třetí osoba, povinen předložit zakreslení trasy *SEK* i s příslušnými kótami do zjednodušené dokumentace (katastrální mapa, plánek), ze které bude zcela patrná míra dotčení *SEK*.



Příloha k *Vyjádření* 641484/17

Číslo žádosti: 0117 906 468

3. Při projektování stavby, rekonstrukce či přeložky vedení a zařízení silových elektrických sítí, elektrických trakcí vlaků a tramvají, nejpozději však před zahájením správního řízení ve věci povolení stavby, rekonstrukce či přeložky vedení a zařízení silových elektrických sítí, elektrických trakcí vlaků a tramvají, je stavebník, nebo jím pověřená třetí osoba, povinen provést výpočet rušivých vlivů, zpracovat ochranná opatření a předat je *POS*.

4. Při projektování stavby, při rekonstrukci, která se nachází v ochranném pásmu radiových tras společnosti *Česká telekomunikační infrastruktura a.s.* a překračuje výšku 15 m nad zemským povrchem, a to včetně dočasných objektů zařízení stavenišť (jeřáby, konstrukce, atd.), nejpozději však před zahájením správního řízení ve věci povolení takové stavby, je stavebník nebo jím pověřená třetí osoba, povinen kontaktovat *POS*. Ochranné pásmo radiových tras v šíři 50m je zakresleno do situačního výkresu. Je tvořeno dvěma podélnými pruhy o šíři 25 m po obou stranách radiového paprsku v celé jeho délce, resp. 25 m kruhem kolem vysílacího radiového zařízení.

5. Pokud se v zájmovém území stavby nachází podzemní silnoproudé vedení (NN) společnosti *Česká telekomunikační infrastruktura a.s.* je stavebník, nebo jím pověřená třetí osoba, před zahájením správního řízení ve věci povolení správního orgánu k činnosti stavebníka, nebo jím pověřené třetí osoby, nejpozději však před zahájením stavby, povinen kontaktovat *POS*.

6. Pokud by navrhované stavby (produktovody, energovody aj.) svými ochrannými pásmy zasahovaly do prostoru stávajících tras a zařízení *SEK*, či do jejich ochranných pásem, je stavebník, nebo jím pověřená třetí osoba, povinen realizovat taková opatření, aby mohla být prováděna údržba a opravy *SEK*, a to i za použití mechanizace, otevřeného plamene a podobných technologií.

#### V. Křížení a souběh se *SEK*

1. Stavebník, nebo jím pověřená třetí osoba, je povinen v místech křížení *PVSEK* se sítěmi technické infrastruktury, pozemními komunikacemi, parkovacími plochami, vjezdy atp. ukládat *PVSEK* v zákonnými předpisy stanovené hloubce a chránit *PVSEK* chráničkami s přesahem minimálně 0.5 m na každou stranu od hrany křížení. Chráničku je povinen utěsnit a zamezit vnikání nečistot.

2. Stavebník nebo jím pověřená třetí osoba, je výslovně srozuměn s tím, že v případě, kdy hodlá umístit stavbu sjezdu či vjezdu, je povinen stavbu sjezdu či vjezdu umístit tak, aby metalické kabely *SEK* nebyly umístěny v hloubce menší než 0,6 m a optické nebyly umístěny v hloubce menší než 1 m.

3. Stavebník, nebo jím pověřená třetí osoba, je povinen základy (stavby, opěrné zdi, podezdívky apod.) umístit tak, aby dodržel minimální vodorovný odstup 1,5 m od krajního vedení, případně kontaktovat *POS*.

4. Stavebník, nebo jím pověřená třetí osoba, není oprávněn trasy *PVSEK* znepřístupnit (např. zabetonováním).

5. Stavebník, nebo jím pověřená třetí osoba, je při křížení a souběhu stavby nebo sítě technické infrastruktury s kabelovodem povinen zejména:

- pokud plánované stavby nebo trasy sítě technické infrastruktury budou umístěny v blízkosti kabelovodu ve vzdálenosti menší než 2 m nebo při křížení kabelovodu ve vzdálenosti menší než 0,5 m nad nebo kdekoli pod kabelovodem, předložit *POS* zakreslení v příčných řezech,
- do příčného řezu zakreslit také profil kabelové komory v případě, kdy jsou sítě technické infrastruktury či stavby umístěny v blízkosti kabelové komory ve vzdálenosti menší než 2 m,
- neumísťovat nad trasou kabelovodu v podélném směru sítě technické infrastruktury,
- předložit *POS* vypracovaný odborný statický posudek včetně návrhu ochrany tělesa kabelovodu pod stavbou, ve vjezdu nebo pod zpevněnou plochou,
- nezakrývat vstupy do kabelových komor, a to ani dočasně,
- projednat s *POS*, nejpozději ve fázi projektové přípravy, jakékoliv výkopové práce, které by mohly být vedeny v úrovni či pod úrovní kabelovodu nebo kabelové komory a veškeré případy, kdy jsou trajektorie podvrtů a protlaků ve vzdálenosti menší než 1,5 m od kabelovodu.





## SITUAČNÍ VÝKRES - ZÁJMOVÉ ÚZEMÍ

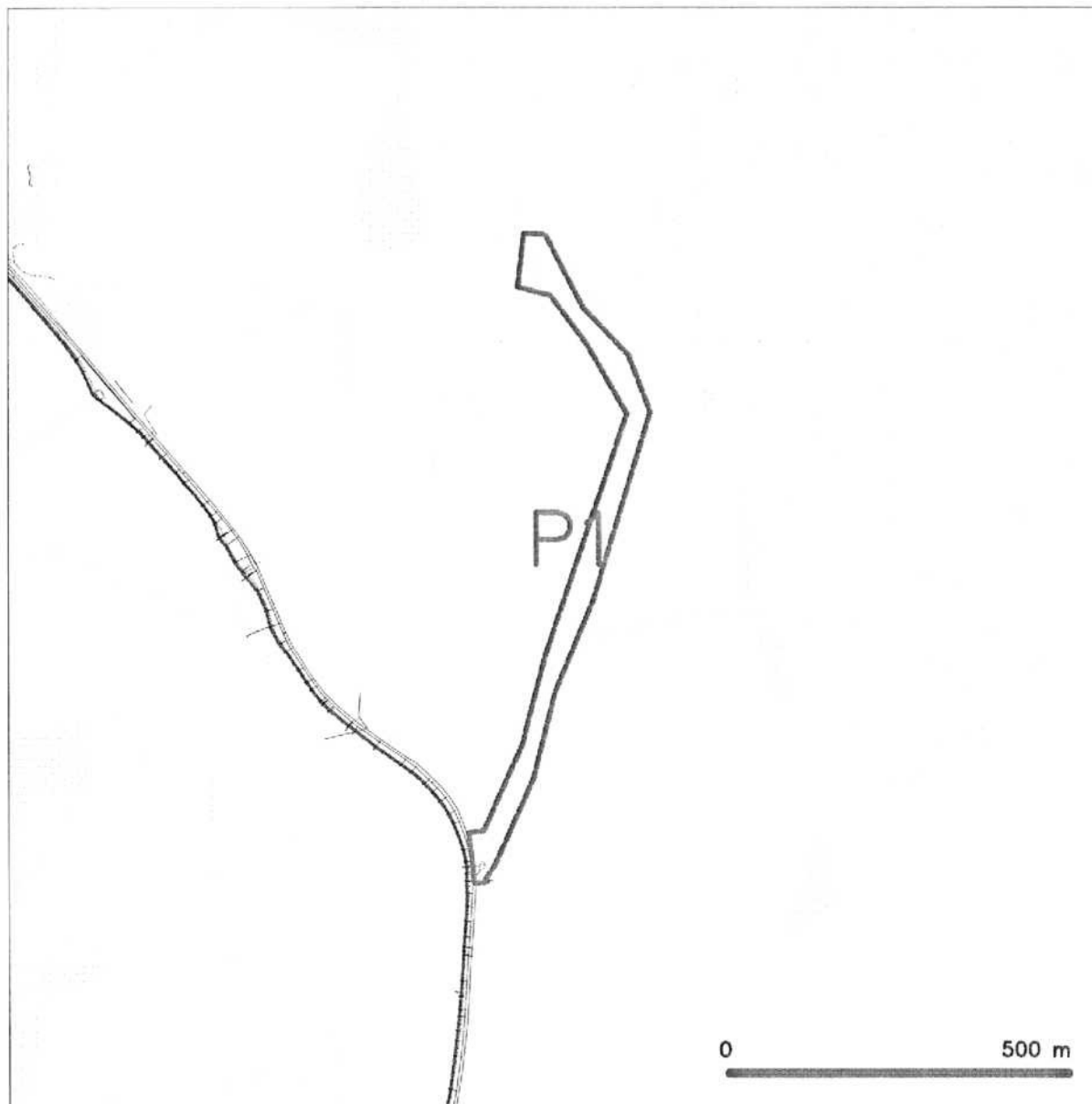

### LEGENDA

	hranice zájmového území k vyjádření
	NV přípojka, území s NV přípojkou CETIN
	zaměřený průběh metalického kabelu
	zaměřený průběh optického kabelu, HDPE trubky nebo souběh optického a metalického kabelu
	nezaměřený průběh metalického kabelu
	nadzemní síť
	nezaměřený průběh optického kabelu, HDPE trubky nebo souběh optického a metalického kabelu
	radlové síť, ochranné pásmo radlové sítě
	nadzemní síť
	neprerovozované síť
	podzemní síť
	síť s NV
	kollektor, kabelovod





SUDOP Project Plzeň a.s.  
Plachého 1007/35  
30100 Plzeň

naše značka  
5001533397

vyřizuje  
Jaroslav Kápička

datum  
15.06.2017

Věc:

**Zpracování projektové dokumentace Vysoké Jamné VPC11**

K.ú. - p.č.: Vysoké Jamné , Hostíčkov

Stavebník: Státní pozemkový úřad , Husinecká 1024/11a , 13000 Praha

Účel stanoviska: Předprojektová příprava

GasNet, s.r.o., jako provozovatel distribuční soustavy (PDS) a technické infrastruktury, zastoupený GridServices, s.r.o., vydává toto stanovisko:

V zájmovém území vyznačeném v příloze tohoto stanoviska, nejsou umístěna žádná provozovaná plynárenská zařízení a plynovodní přípojky ve vlastnictví nebo správě GasNet, s.r.o.. Mohou se zde nacházet plynárenská zařízení jiných vlastníků či správců, případně i dlouhodobě nefunkční/neprovozovaná plynárenská zařízení bez dostupných informací o jejich poloze a vlastnictví.

V rozsahu území vyznačeného v příloze souhlasíme s povolením stavby dle zákona 183/2006 Sb. ve znění pozdějších předpisů např. s vydáním územního rozhodnutí, zjednodušeným územním řízením, vydáním územního souhlasu, uzavřením veřejnoprávní smlouvy, ohlášením, stavebním povolením, veřejnoprávní smlouvou o provedení stavby nebo oznámením stavebního záměru s certifikátem autorizovaného inspektora. V případě uzavření veřejnoprávní smlouvy nebude GasNet, s.r.o. ani GridServices, s.r.o., jako zmocněnec GasNet, s.r.o., účastníkem územního ani stavebního řízení a nebudou uvedeni ve třetích osobách veřejnoprávní smlouvy.

Platí pouze pro území vyznačené v příloze tohoto stanoviska a to 24 měsíců ode dne jeho vydání.

Stanovisko bylo vygenerováno na základě vaší žádosti automaticky.

V případě dotčení pozemku v majetku společnosti GasNet, s.r.o. je třeba dále projednat smluvní vztah k tomuto pozemku.

Kontakt na projednání naleznete na adrese [www.gasnet.cz/cs/kontakt-ni-system/](http://www.gasnet.cz/cs/kontakt-ni-system/), činnost "Smluvní vztahy - pozemky a budovy plynárenských zařízení", případně na NONSTOP zákaznické lince 800 11 33 55.

GridServices, s.r.o.  
Plynárenská 499/1  
Zábrdovice  
602 00 Brno  
T +420532221111  
F +420545578571  
E [info@gridservices.cz](mailto:info@gridservices.cz)  
I [www.gridservices.cz](http://www.gridservices.cz)  
IČ: 27935311  
DIČ: CZ27935311

Zapsán do obchodního rejstříku:  
Krajský soud v Brně  
oddíl C, vložka 57165  
26.07.2007

Bankovní spojení:  
Československá obchodní banka,  
a.s.  
Číslo účtu: 17837923  
Kód banky: 0300

Za správnost a úplnost dokumentace předložené s žádostí včetně jejího souladu s platnými předpisy plně zodpovídá její zpracovatel. Stanovisko nenahrazuje případná další stanoviska k jiným částem stavby.

V případě další korespondence nebo jednání (např. změna stavby) uvádějte naši značku - 5001533397 a datum tohoto stanoviska. Kontakty jsou k dispozici na [www.gridservices.cz](http://www.gridservices.cz) nebo NONSTOP zákaznická linka 800 11 33 55.



GasNet, s.r.o.  
zastoupená společností GridServices, s.r.o., IČ 279 35 311  
Jaroslav Kápička  
Vedoucí zpracování externích požadavků  
Odbor zpracování externích požadavků

Přílohy: Orientační zakres plynárenského zařízení

Příloha: Orientační zákres plynárenského zařízení. Tato příloha je nedílnou součástí stanoviska č. 5001533397 ze dne 15.06.2017.

Provozovatel DS: GasNet, s.r.o.; Stavebník: Státní pozemkový úřad, Husinecká 1024/11a, 13000 Praha. K.ú.: Vysoké Jamné, Hostičkov.

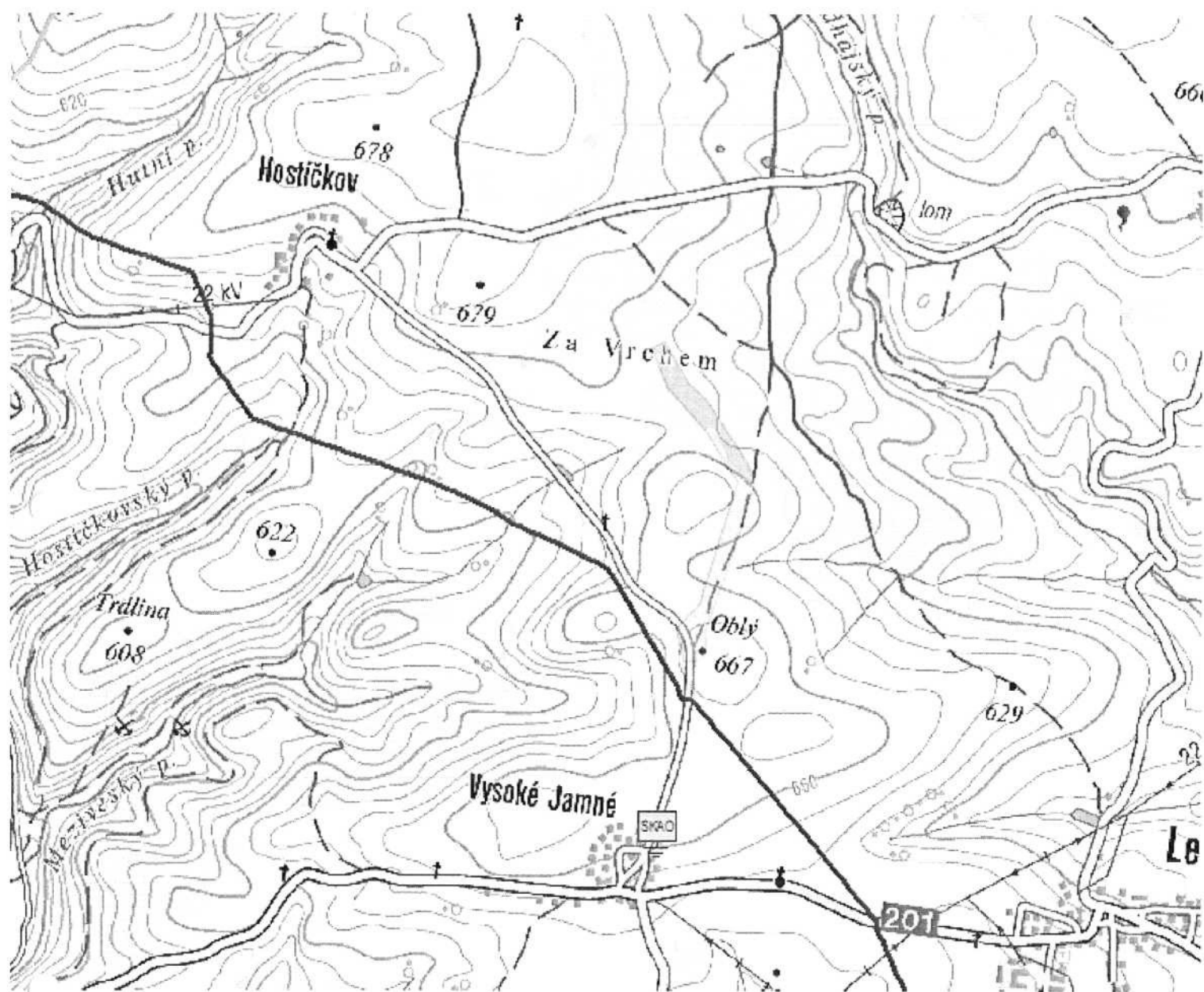



## VYJÁDŘENÍ



Číslo jednací: 2017/06/11555

**Vaše žádost:**

**Ze dne:** 15.06.2017

**Vyřizuje:** Dana Suková

**Telefon:** 315 701 666

**Email:** sukova@mero.cz

Jan Miška

SUDOP Project Plzeň a.s.

Plachého 1007/35

Plzeň

Kralupy nad Vltavou, 15.06.2017

Vyjádření k akci

**Zpracování projektové dokumentace Vysoké Jamné VPC11 - Předprojektová příprava, prodej-koupě nemovitosti**

Na základě Vaší žádosti ze dne 15.06.2017 Vám jako majitel ropovodu zasíláme stanovisko k výše uvedené akci.

Sdělujeme Vám, že v uvedené oblasti nedochází ke střetu s naším zařízením.

Platnost tohoto vyjádření je tři roky od data vydání.

S pozdravem



Ing. Marion Liptak  
vedoucí úseku technického rozvoje



MERO ČR, a. s.

Veltruská 748, 278 01 Kralupy nad Vltavou, Česká republika

Tel.: +420 315 701 111 Fax: +420 315 720 110 E-mail: info@mero.cz www.mero.cz

IČ: 601 93 468 DIČ: CZ 601 93 468 Zapsaná v obchodním rejstříku u Městského soudu v Praze, oddíl B, vložka 2334.

Držitel certifikátu ISO 9001, ISO 14001, ČSN ISO/IEC 27001, OHSAS 18001





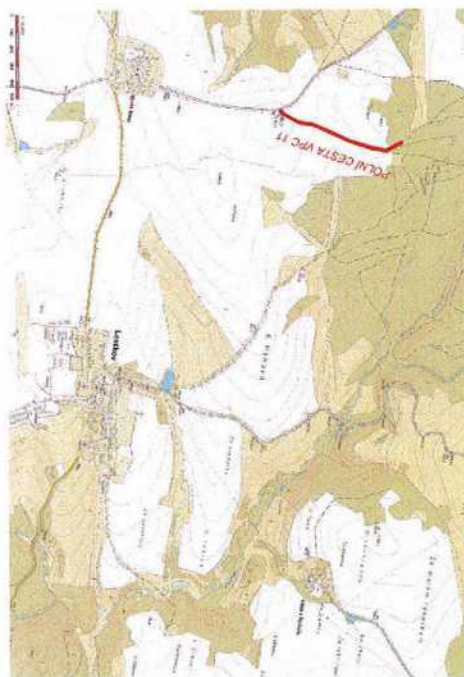
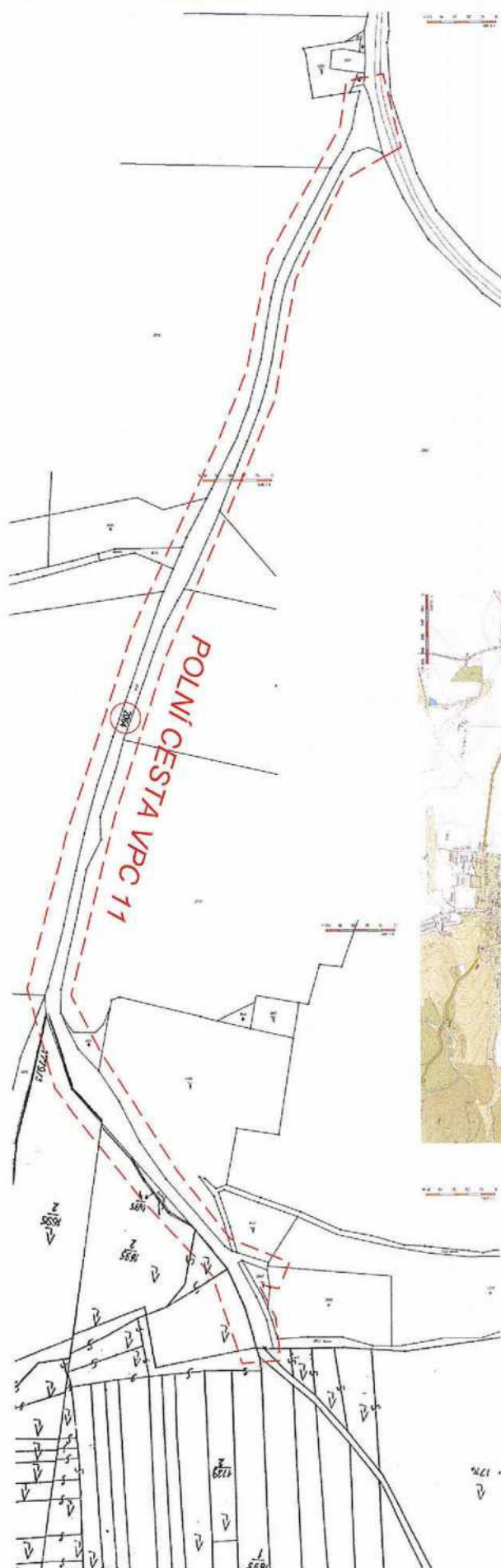

VYZNAČENÍ  
ZAJÍMOVÉHO ÚZEMÍ

MO - SEM Praha  
Zastoupená Ing. Veronikou TOPKOVOU  
Odbor územní ochrany územních zájmů  
Stavby

s realizací stavby dle příložené dokumentace.  
Toto stanovisko platí po dobu dvou let.



Vyřizuje: Dundáček Petr

E-mail: petr.dundacek@t-mobile.cz

SUDOP Project Plzeň a.s.  
Jan Miška  
Plachého 35  
30125 Plzeň

Naše značka: E21128/17

V Praze dne: 15.6.2017

**Vyjádření a stanovení podmínek pro udělení souhlasu s umístěním stavby v ochranném pásmu sítě technické infrastruktury ( TI ) společnosti T-Mobile Czech Republic a.s.**

Vydané podle § 101 ZÁKONA Č. 127/2005 Sb., o elektronických komunikacích a o změně některých souvisejících zákonů ( zákon o elektronických komunikacích – dále jen ZEK ), ve znění pozdějších předpisů a §161 zákona č. 183/2006 Sb., o územním plánování a stavebním řádu ( stavební zákon) či dle dalších příslušných právních předpisů

**Věc:** Zpracování projektové dokumentace Vysoké Jamné VPC11

**Stupeň:** Stavební řízení

Na základě předložených projektových podkladů dáváme **souhlasné stanovisko k vydání Územního souhlasu / rozhodnutí (Stavebního povolení)** a následně **souhlas s realizací stavby**.

Dle předložených dokladů nedojde ke kolizi s technickou infrastrukturou společnosti **T-Mobile Czech Republic a.s.**

Toto stanovisko má platnost 1 rok.

Vydané stanovisko nelze prodloužit. Po uplynutí platnosti zadejte žádost o nové stanovisko.



Ochrana sil  
Technologický úsek



Příloha č. 1

**Rekapitulace žádosti o vyjádření k existenci sítě elektronických komunikací**

Číslo žádosti: E21128/17  
Název stavby / akce: Zpracování projektové dokumentace Vysoké Janné VPC11  
Datum podání žádosti: 15.6.2017  
Důvod žádosti: Stavební řízení  
Popis jiného důvodu žádosti:  
Poznámka:

**Žadatel**

Firma / organizace: SUDOP Project Plzeň a.s.  
IČ: 45359148  
DIČ:  
Kontaktní osoba: Jan Miška  
Adresa: Plachého 35  
Město / obec: Plzeň  
PSČ: 30125  
Stát:  
E-mail: jan.miska@sudop-plzen.cz  
Telefonní číslo: 733188071

**Stavebník**

Firma / organizace: SPÚ ČR  
Kontaktní osoba: Jan Kotuha  
Adresa: T. G. Masaryka 1326, 347 01 Tachov  
Město / obec: Tachov  
PSČ: 34701  
Stát:  
E-mail: j.kotuha@spucr.cz  
Telefonní číslo: 777796662

**Stavba**

Výška nad terénem (metry): 0 m  
Projektant:  
Druh stavby: Infrastruktura  
Hodnota projektu: 8 mil. Kč  
Měsíc zahájení stavby: 6/2018  
Měsíc ukončení stavby: 12/2018

**Odeslání stanoviska**

E-mail: jan.miska@sudop-plzen.cz

Příloha č. 2

## Situační plán

Zájmová oblast (zájmové oblasti) zadaná žadatelem

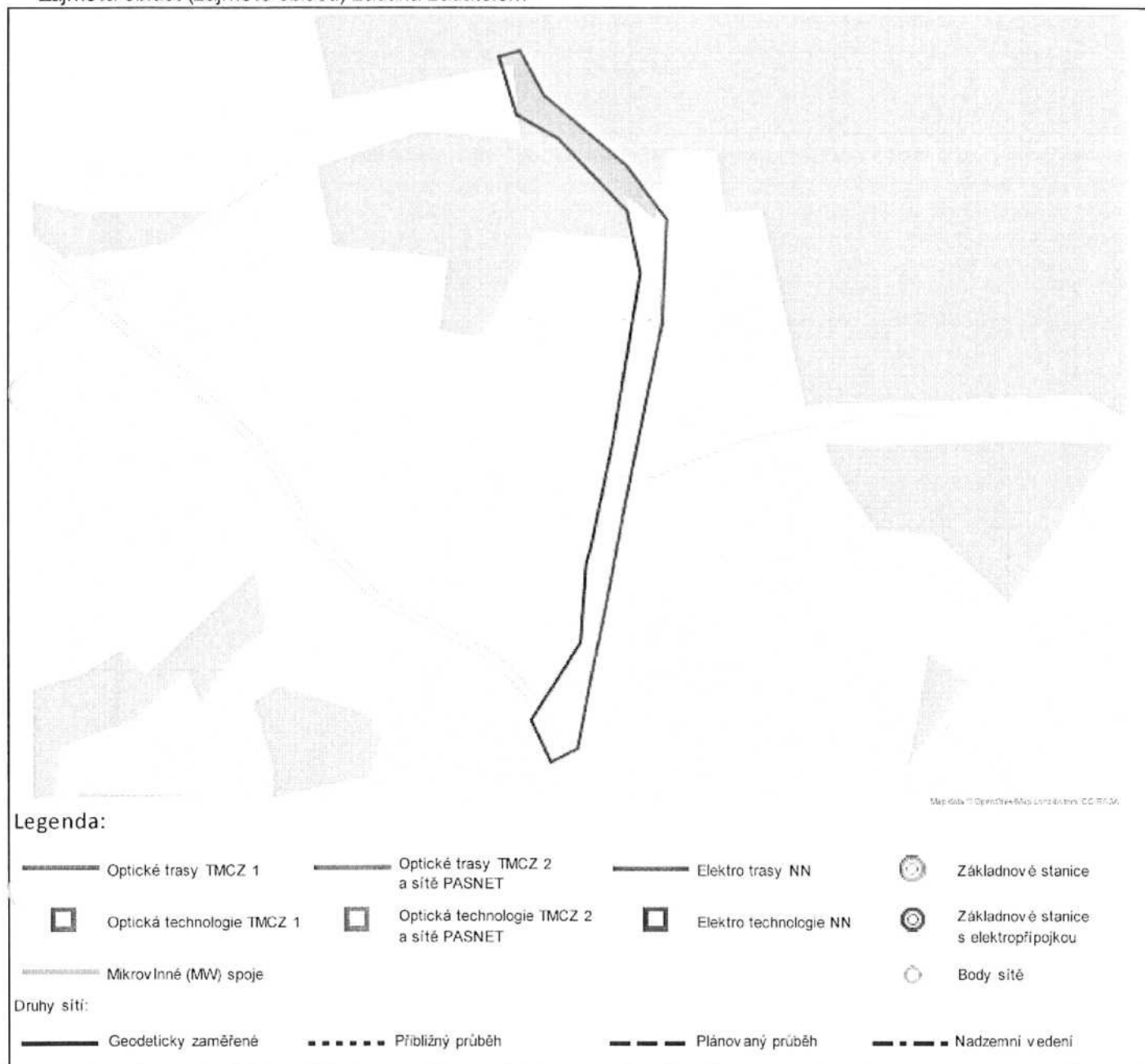

Geometrie zájmové oblasti (zájmových oblastí) žádosti ve formátu WKT a souřadnicovém systému S-JTSK. Zkopírováním textu lze geometrii zobrazit v jakémkoli softwaru podporujícím formát WKT.

GEOMETRYCOLLECTION(POLYGON((-857728.026187456 -1047940.66423674,-857752.315700191

-1048044.22052424,-857833.983826694 -1048135.53148626,-857816.920798842 -1048195.07468184,-857778.358182965  
 -1048183.30859405,-857747.590633004 -1048097.90625715,-857711.446370936 -1048003.24164196,-857661.322309009  
 -1047864.87790857,-857576.751465314 -1047642.48728997,-857548.793360863 -1047506.05413547,-857591.484158166  
 -1047426.09527653,-857685.839575781 -1047317.67633526,-857708.505932575 -1047254.13717536,-857737.117781022  
 -1047257.36555979,-857726.365667448 -1047336.90995112,-857676.512116557 -1047376.75766249,-857599.506699063  
 -1047486.30748039,-857595.046944915 -1047571.07944639,-857665.383245878 -1047782.49983568,-857718.793890269  
 -1047921.89497857,-857728.026187456 -1047940.66423674)))



SUDOP Project Plzeň a.s.  
Jan Miška  
Plachého 1007/35  
301 00 Plzeň - Jižní Předměstí

11

V Praze, 15.6.2017

Naše zn.: **170615-090246598**

Věc: vyjádření k žádosti k akci **"Zpracování projektové dokumentace Vysoké Jamné VPC11"**

Sdělujeme Vám, že společnost Vodafone Czech Republic a.s., se sídlem Praha 5, náměstí Junkových 2, IČ: 25788001, zapsaná dne 13.8. 1999 v obchodním rejstříku vedeném Městským soudem v Praze pod spisovou značkou B.6064 na základě předložené dokumentace ze dne **15.6.2017**

**souhlasí s realizací projektu.**

Ve vámi zadaném zájmovém území a v uvedené výšce (výška stavby: 0 m, výška jeřábu: 0 m) se nenachází žádné podzemní ani nadzemní vedení naší společnosti.

Platnost vyjádření je **1 rok** od data vydání.

S pozdravem

v.z. Nikol Jeníková  
Vodafone Czech Republic a.s.  
Náměstí Junkových 2  
155 00 Praha 5

Tel.: 775 012 026  
E-mail: west@vodafone.cz



**Seznam příloh/přiložených souborů:**

Zadost\_170615-090246598.pdf







Vodoservis Planá spol. s r.o.  
Železničářská 805  
348 15 Planá  
IČO: 26353938, DIČ 160-26353938

Planá 19.6.2017

**Věc: vyjádření**

V zájmovém území vyznačeném v příloze –objekt k.ú.Vysoké Jamné  
p.p.č.2064 se nenachází, žádná zařízení ve správě Vodoservisu Planá spol. s r.o.

S pozdravem  
Daniel Holý, jednatel  
tel. 721437521

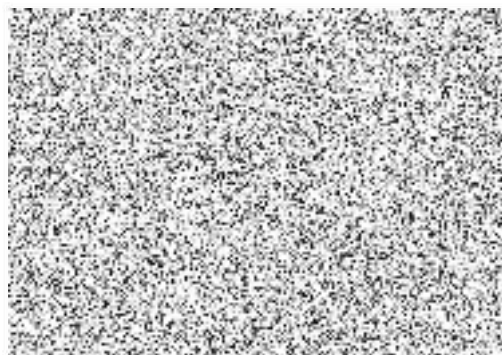

DOŠLO DNE:

23 -06- 2017

Č.j.

527

Vyř.

## **2. Zápisy z výrobní porady**



# ZÁZNAM Z VÝROBNÍ PORADY

Z porady na vypracování dvou projektových dokumentací ve stupni pro stavební povolení a provedení stavby:

## Vysoké Jamné – polní cesta VPC11

konané dne 2.8.2017 na místě realizace cesty u obce Vysoké Jamné, k.ú. Vysoké Jamné

### Přítomni :

viz příloha prezenční listiny, která je nedílnou součástí tohoto zápisu

### Předmětem

jednání bylo :

1. Projednání návrhu napojení VPC 11 na stávající HPC 1 (Vysoké Jamné – Hostičkov)
2. Projednání návrhu PD – základní směrové a výškové navržení trasy
3. Projednání návrhu odvodnění PC
4. Projednání návrhu kácení
5. Projednání návrhu umístění deponie přebytečného výkopku zeminy na pozemcích v majetku obce Lestkov
6. Projednání návrhu konstrukce PC
7. Projednání návrhu umístění sjezdů na sousední pozemky

### Průběh a výsledek jednání :

Vstupní poradu zahájil zástupce projektové organizace SUDOP Project Plzeň a.s. p.Miška. V úvodu byli přítomni seznámeni s rozsahem projektové dokumentace stavby projektu polních cest.

Podkladem pro jednání byly pracovní podrobné situace 1:500 vč. vložení digitálních katastrálních map, schématické vzorové příčné řezy, příčné řezy a podélný profil trasy PC. Po následné diskusi, rekapitulaci a úpravě rozsahu předpokládaných stavebních úprav dle požadavků investora a účastníků porady bylo konstatováno, upřesněno, doplněno a dohodnuto následující :

ad 1) Projektový návrh umístění napojení na stávající zpevněnou HPC 1 byl schválen. Zvažovaná varianta kolmého napojení cca o 40m níže ve směru na Hostičkov byl zamítnut ze strany zástupce PČR DI Tachov vzhledem k velmi nedostatečným rozhledovým poměrům v takto navrženém sjezdu. Schválený návrh umístění dopravního napojení kopíruje stávající napojení, které je dále pro snazší obsluhu rozšířeno a z části jsou navrženy úpravy poloměrů v napojení. Dle vyjádření zástupce PČR DI Tachov jsou rozhledové poměry v napojení na HPC 11 ve stávajícím stavu dostatečné a vzhledem ke směrovému a výškovému vedení HPC 1 v daném místě max. dlouhé, což umožňuje napojení VPC 11 v těsné blízkosti vrcholu vypuklého výškového oblouku. Délky rozhledu dle zákresu do situace jsou:  $X_b = 105\text{m}$  – směr Hostičkov (což je rozhled pro do směrodatnou rychlost pojezdu v hlavní komunikaci HPC 1 50km/h) a  $X_c = 210\text{m}$  – směr Vysoké Jamné (což je rozhled pro do směrodatnou rychlost pojezdu v hlavní komunikaci HPC 1 90km/h). Vzhledem k šířce HPC 1 (4m), směrovému oblouku v napojení o poloměru  $R=150\text{m}$  v kombinaci s vypuklým výškovým obloukem se sklony 8% směr Hostičkov a 4% směr Vysoké Jamné nelze předpokládat vyšší rychlost průjezdu v HPC 1 v daném místě než je 50km/h, vzhledem k těmto skutečnostem je i rozhled v napojení  $X_b$  zcela dostačující.

Stávající propust příčně vedený pod VPC 11 který je realizován ve vrcholu vypuklého oblouku bude zrušen z důvodu jeho nefunkčnosti a zbytečnosti vzhledem k jeho umístění. Stávající roury a čela propustku budou odstraněny bez náhrady, konec příkopu ve směru od Vysokého Jamné bude upraven s šikmým pozvolným náběhem na úroveň terénu u hrany vozovky. Konec příkopu ve směru od Hostičkova bude protažen podél poloměru zaoblení hrany VPC 11 v napojení na HPC 1, délka

prodloužení příkopu bude cca 7m, dále bude příkop ukončen rovněž pozvolným náběhem na úroveň terénu u hrany vozovky VPC 11.

Dopravní značení v začátku VPC 11 v napojení na HPC 1 bude následující: budou osazeny dva směrové červené sloupky Z 11c/d a při hraně napojení bude osazena dopravní značka P 4, v HPC 1 nebude osazeno žádné nové svislé dopravní značení.

Původně navržené napojení – sjezd na sousední lesní pozemek parc.č. 1931 v těsné blízkosti křižovatky VPC 11 x HPC 1 bude zrušen bez náhrady dle požadavku zástupce PČR DI Tachov, v místě stávajícího sjezdu bude hrana vozovky VPC 11 upravena standardním způsobem s nezpevněnou krajnicí v š. 0,25m a s dosypem terénu na hranu pozemku PC parc.č. 2064.

ad 2) Předložený situační (délka i šířka navržených cest) a výškový návrh nové polní cesty VPC 11 v k.ú. Vysoké Jamné byl všemi zúčastněnými odsouhlasen (pozn. součástí zápisu je příloha podrobné situace cesty vč. návrhu umístění výhyben atd., která byla odsouhlasena na VP vč. případných oprav dle domluvy z VP). Celková délka VPC 11 dle staničení v ose PC je 1.007m. Základní šířkové uspořádání vychází ze zadání PD dle dříve zpracované KoPÚ. Šířka zpevněné části vozovky bude v přímém vedení trasy cesty 3,50m, dále budou po obou stranách cesty umístěny nezpevněné krajnice upravené s dosypem ŠD v tl. 100mm v š. 0,25m. Vozovka bude plynule rozšířena ve směrových obloucích o menším poloměru než 100m dle tabulky 7 z ČSN 73 6109.

Výhybny jsou navrženy 3 ks s délkou rozšířené plochy 20m + náběhy, dále jsou navrženy dvě doplňkové výhybny a to v napojení na HPC 1 a v místě křížení u sjezdu na pozemky parc.č. 2021 a 2022 v konci úpravy v km 0,915 50, tyto doplňkové výhybny jsou s délkou rozšířené plochy cca 10m.

Výškový návrh trasy PC kopíruje stávající terén s přihlédnutím na zajištění odtoku povrchové vody v příčném vedení komunikace s odtokem mimo prostor komunikace na pravou či levou stranu cesty. Výškový návrh trasy umožňuje zvýšení nivelety a to zejména v trase cesty v km 0,460 – 0,815, kde stávající trasa vyježděné cesty je vedena v hlubším zářezu. Zvýšením nivelety bude minimalizován výkopek zeminy a zlepši se možnost napojení sousedních pozemků v levé straně cesty z hlediska podélného sklonu sjezdu. Podélné sklony VPC 11 jsou navrženy v rozmezí od 0,50% - 9,26%.

ad 3) návrh odvodnění VPC 11 je v souladu se zadáním PD tj. zachování stávajícího odvodnění s odtokem vody mimo prostor komunikace PC tj. zajištěním odtoku v příčném a podélném směru mimo prostor komunikace do okolních nezpevněných ploch při hraně komunikace PC. V ZÚ bude v části protažen stávající příkop podél HPC 1 a bude odstraněn nadbytečný propust pod VPC 11 – viz popis v čl. ad 1). Stávající příkop v trase VPC 11 v km 0,300 – 0,400 bude zachován, pouze bude pročištěn a bude odstraněn porost v jeho dně a v okolí. Nový propust pod sjezdem k sousedním pozemkům parc.č. 1985 a 1989 v km 0,375 bude realizován z betonových trub DN 400, čela propustku budou šikmá zpevněná kamenem se sklonem min 1:2. Část příkopu před a za propustkem bude v dl. 1m rovněž zpevněn lomovým kamenem do betonu.

Stávající propust v km 0,356 58 bude ponechán bez jeho výrazné úpravy. V rámci stavby bude provedena pouze nejnutnější úprava propustku: odstraněn hustý porost v ploše okolo vtoku a výtoku, bude provedeno očištění čel, roury budou zprůchodněny – bude odstraněn případný nános na dně rour, budou provedeny úpravy spár ve vyzděných čelech propustku a bude nově vybetonována uzavírací římsa čel propustku v tl. 100mm vč. výztuže.

Stávající propust vedoucí pod dopravním napojením sousedních pozemků parc.č. 2021 a 2022 v km 0,915 50 bude ponechán rovněž bez výrazných úprav. Obě čela propustku jsou v dobrém stavu, obě čela propustku jsou mimo vyhrazený pozemek VPC 11 parc.č. 2064 a tudíž dle zadání PD není možná jejich úprava. V rámci úpravy tohoto propustku bude pouze provedeno pročištění rour a bude odstraněn náletový porost u v toku a výtoku, ale pouze v ploše v pozemku cesty 2064. Čela propustku nevyžadují stavební úpravy.

V rámci návrhu PD byl projektantem představen navržený způsob odvodnění spodní pláně PC pomocí podélného trativodu z flexi trubky DN 150 vč. osazení revizních šachet na trativodu v distancích cca po 50ti m. Vzhledem k návrhu skladby konstrukce a krytu z VŠ + ŠD (konstrukce umožňující vsak povrchové vody ve větší míře než je tomu např. u asfaltové vozovky) a k předpokladu výskytu spodní vody v lokálních místech trasy PC je návrh umístění trativodu velmi žádoucí z důvodu zajištění delší životnosti konstrukce PC. Celková délka trativodu je navržena 940m (v úseku km 0,002 – 0,916). V délce trativodu jsou započteny části v napojení na stávající zatrubnění propustku v km 0,916 a ve vyústění v km 0,734 50. Trativod bude vyústěn ve třech místech:

1) napojen na stávající zatrubnění propustku pomocí navrtávky do betonové roury v km 0,356 58,

- 2) napojen na stávající zatrubnění propustku pomocí navrtávky do betonové roury v km 0,916,
- 3) vyústěn v km 0,734 50 ve svahu terénu do kamenného pohozy realizovaném v patě násypového svahu s následným odtokem dále do nezpevněného terénu.

ad 4) V rámci představení návrhu PD bylo projektantem upozorněno na nutnost provedení kácení nižších i vzrostlých stromů (zejména v km 0,840 – 0,940). Celkem se jedná o 27 ks stromů z toho cca 20ks stromů jsou vzrostlé stromy vyžadující povolení kácení dle platné legislativy. Všechny navržené stromy určené ke kácení jsou geodeticky zaměřené a jsou na pozemku VPC 11 parc.č. 2064. Projektant v rámci PD provede soupis kácených stromů vč. všech potřebných příloh a podá žádost na OU Lestkov o povolení kácení. Zástupce obce Lestkov (starostka obce) – budoucí vlastník a správce VPC 11 s navrženým rozsahem kácení souhlasil. V rámci kácení bude provedena i nutná prořezávka větví nižšího patra zasahujících do prostoru budoucí komunikace VPC 11 z důvodu manipulace stavebních strojů při provádění stavby. Jedná se například o část spodních větví u dvou lip v začátku úpravy, dále pak některé větve stromů v trase PC, kde je PC vedena v zalesněné ploše u KÚ.

Vykácené keře i stromy (větve do určeného průměru) budou štěpovány na místě stavby štěpkování provede místní firma (např. p. Baník tel. 602 429 199) na náklady dané firmy. Z tohoto důvodu nebudou do rozpočtových nákladů zahrnuty položky týkající se provedení štěpkování a odvozu štěpky. Kmeny a větve většího průměru určené k otopu budou nařezány a odvezeny na místo určení vlastníka dřevní hmoty – obec Lestkov, v rámci rozpočtových nákladů bude v rámci stavby odvoz kmenů a větví do 5 km.

Pařezy s kořeny kácených stromů budou, dle požadavku zástupce obce Lestkov, odvezeny na řízenou skládku k tomuto účelu vhodnou tj. např. společnost EKODEPON s.r.o. Černošín. Ceny za skládkovné budou v rozpočtu určeny dle výše uvedené společnosti, vzdálenost odvozu bude v rozpočtu uvedena do 20km, název společnosti nebude v PD nikde uveden.

V rámci PD bude navržena výsadba doprovodné zeleně podél PC dle zadání v místech, kde bude možnost výsadbu realizovat. Jedná se o úsek trasy v km 0,060 – 0,290, návrh výsadby 20ks stromů ve stromořadí se vzájemným sponem 10m. Vzhledem k užší šířce volného terénu podél cesty s možností výsadby (s blízkostí u konstrukce cesty) projektant navrhne výsadbu listnatých stromů menšího vzrůstu (k tomu vhodné vybrané kultivary) např. původní jabloň, švestku, jeřáb apod. Pozn. v dalším vedení cesty podél v polním úseku brání terén popř. vodovod. Konkrétní typ stromů bude projektant po dohodě se starostkou obce Lestkov konsultovat s vybranými zástupci obce Lestkov.

ad 5) dle dodatečné návštěvy projektanta u paní starostky obce Lestkov bylo starostkou obce konstatováno, že v současné době nemá obec Lestkov možnost deponování přebytečné zeminy z výkopku na svém pozemku. Z tohoto důvodu starostka obce Lestkov žádá o odvoz přebytečné zeminy na řízenou skládku a to např. do Stříbra/Tachova na AZS 98. Ceny za skládkovné budou v rozpočtu určeny dle výše uvedené společnosti, vzdálenost odvozu bude v rozpočtu uvedena do 25km, název společnosti nebude v PD nikde uveden.

ad 6) Dle zadání PD bude konstrukce cesty s šterkovým krytem. Jako vhodná technologie provedení šterkové cesty byla projektantem vybrána následující konstrukce: ve spodní části konstrukce ŠD 200mm, na krytu vibrovaný šterk VŠ v tl. 200mm s uzavíracím dvouvrstevným nátěrem. Tato konstrukce bude provedena v km 0,002 10 – 0,985.

V km -0,022 – 0,00210 bude konstrukce vozovky PC s asfaltovým krytem z důvodu vyššího smykového namáhání krytu vozovky v napojení na HPC 1. Konstrukce bude v tomto úseku následující: ACO 16 tl. 60mm, ŠD 150mm, ŠD 200mm. V aktivní zóně podloží konstrukce PC lze předpokládat nutnost provedení sanace s výměnou materiálu za vhodný v min. tl. 300mm. V současné době není dokončen geologický průzkum, který rozsah sanace upřesní. Návrh konstrukce je vykreslen v příložených vzorových příčných řezech, které jsou součástí tohoto zápisu.

ad 7) Návrh sjezdů na sousední pozemky byl schválen až na jeden k lesnímu pozemku parc.č. 1931 v začátku úpravy viz čl. ad 1). Ostatní sjezdy budou realizovány dle návrhu v situaci PD – viz příloha. Umístění sjezdu na pozemek parc.č. 1993 je z hlediska napojení toho pozemku jako jediný možný a to pod navrženým úhlem křížení z důvodu přiléhajícího svahu k PC. Tento svah odděluje cestu a výše uvedený pozemek v celé délce vedení PC podél pozemku 1993 a v daném místě je nejméně strmý a šířka pozemku PC je rovněž v daném místě nejvhodnější. Sjezdy budou realizovány v š. 12m, tato

šířka umožňuje dopravní napojení na užší VPC 11, sjezdy jsou pokud možno umístěny v místech dělení dvou sousedních pozemků a jeden sjezd tak zajišťuje obsluhu dvou sousedních pozemků. Konstrukce sjezdů bude ze ŠD v min. tl. 200mm.

dodatečné informace:

Do rozpočtových nákladů stavby budou zahrnuty následující VON (vedlejší rozpočtové náklady stavby): PD skutečného provedení stavby vč. zaměření provedené stavby, vytyčení stavby před zahájením stavby, archeologický dohled při provádění stavby (do 10.000,-Kč), zatěžovací zkoušky deskou pláně konstrukce vozovky, provozní vlivy, zařízení staveniště, dopravně inženýrská opatření.

V místě vedení vodovodu OC 100 (ve správě VaK KV a.s.) nebude navržena směrová ani výšková přeložka. Dle zákresu směrového a výškového vedení vodovodu (hl. krytí předpokládána 120cm) nebude trasa vodovodu zasahovat do konstrukce PC.

Podle poznámek z jednání zaznamenal Jan Miška v.r.

*Případné připomínky k záznamu je možno uplatnit do 18.8.2017, na později došlé připomínky nebude brán zřetel a má se za to, že záznam je bez připomínek.*







### **3. Vyjádření dotčených orgánů k PD:**



# **Městský úřad Tachov**

**Hornická 1695, 347 01 TACHOV**  
**Tajemník**



Váš dopis č.j.:  
Ze dne: 4.10.2017  
Spis. značka:  
Naše č.j.: 162 /2017-VED/TC

SUDOP Project Plzeň a.s.  
Plachého 35  
301 25 Plzeň

Vyřizuje: Uhlík  
Telefon: 374 774 116  
E-mail: zdenek.uhlik@tachov-mesto.cz

Datum: 13.11.2017

## **Koordinované stanovisko k PD „Vysoké Jamné – polní cesta VPC 11“**

Předložená projektová dokumentace ve stupni SP (vypracoval Jan Miška a kolektiv, SUDOP Project Plzeň a.s., Plachého 35, 301 25 Plzeň, datum: 10/2017) řeší v souladu se schválenou KoPÚ návrh rekonstrukce vedlejší polní cesty v blízkosti obce Vysoké Jamné. Cesta, která je navržena v kategorii P 4,0/3,0 dle ČSN 736109, ve 2/3 své trasy navazuje na zemědělsky obdělávané plochy a v konci úpravy (cca 1/3 trasy) je vedena v lesním území. Projektovaná cesta je realizována ve vyhrazeném pozemku p.č. 2064 a p.č. 2059 v k.ú. Vysoké Jamné – ostatní plocha, ostatní komunikace. Vozovka je navržena jako zpevněná, netuhá, jednostranný sklon. Předpokládá se, že cesta bude využívána vozidly zemědělské a lesní techniky, cyklisty a pěšími.

K předloženému záměru Městský úřad Tachov vydává toto koordinované stanovisko :

### **1. Odbor životního prostředí**

#### **A) Závazné stanovisko státní správy lesů**

Městský úřad Tachov – obecní úřad obce s rozšířenou působností jako orgán státní správy lesů příslušný podle § 7 odst. 2 zákona č. 128/2000 Sb., o obcích (obecní zřízení), ve znění pozdějších předpisů a podle § 48 odst. 2 písm. c) zákona č. 289/1995 Sb., o lesích a o změně a doplnění některých zákonů (lesní zákon), ve znění pozdějších předpisů, vydává

### **s o u h l a s**

podle § 14 odst. 2 lesního zákona

s umístěním stavby „Vysoké Jamné - polní cesta VPC11“, jež se má nacházet na p.p.č. 2064 a 2059 v k.ú. Vysoké Jamné, do 50 m od okraje lesa, konkrétně od lesních pozemků p.č. 2023, 2020, 2019, 1994, 1992, 1729/2, 1714, 1695/1 a 1695/2 vše v k.ú. Vysoké Jamné.

#### **Souhlasné stanovisko se vydává za těchto podmínek:**

1. Stavba bude umístěna v souladu s předloženou katastrální situací stavby, kterou vypracoval Jan Miška, SUDOP Project Plzeň a.s., Plachého 35, 301 25 Plzeň, datum 8/2017.
2. Stavbou nebudou poškozeny nebo jinak ohroženy blízké lesní pozemky a porosty.
3. Na lesní pozemky nebude ukládán žádný materiál, odpady nebo odpadky.
4. Mechanizační prostředky mohou využívat lesní pozemky a příjezdové komunikace pouze po předchozí dohodě s vlastníky dotčených lesních pozemků.

### **Odůvodnění:**

Orgán státní správy lesů vydal tento souhlas vzhledem k tomu, že při dodržení uvedených podmínek nedojde k poškození zájmů chráněných lesním zákonem.

### **B) Z hlediska ochrany přírody a krajiny**

MěÚ Tachov, odbor ŽP jako dotčený orgán obce s rozšířenou působností příslušný podle § 77 odst.1 písm. a), § 77 odst.3 a § 90 odst.15 z.č. 114/1992 Sb., o ochraně přírody a krajiny, v platném znění (ZOPK) vydává k akci toto stanovisko:

1. V rámci stavby dojde k rozsáhlému kácení dřevin mimo les (dle PD 30 ks dřevin nad stanovenou velikost zejména smrků a borovic v lesním úseku cesty), k čemuž je nutné vydat povolení dle § 8 odst.1 ZOPK, kdy příslušným orgánem k vydání je OÚ Lestkov (případně od 1.1.2018 pak silniční správní úřad MěÚ Tachov, ODSH na základě závazného stanoviska OÚ Lestkov), součástí PD je i výsadba dřevin (ovocných) podél cesty, což je možné chápat i jako formu náhradní výsadby ukládanou dle § 9 ZOPK. Dále je nutné při provádění stavby dodržet ČSN 83 9061 k ochraně stávajících dřevin (např. bednění kmenů, ruční výkopy v kořenové zóně, apod.).
2. Polní cesta je dle schváleného územního plánu obce (ÚPO) Lestkov součástí prvku ÚSES (územní systém ekologické stability), a to lokálního biokoridoru (LBK), v připravené a projednané změně ÚPO pak LBK kříží cestu s návazností do pozemku obce p.č. 1985 (západně od cesty v místě propustku). Vhodné by bylo spolu s polní cestou realizovat i nefunkční část tohoto biokoridoru, jako minimální opatření požadujeme doplnit do PD a realizovat v rámci stavby výsadby neovocných dřevin (např. dubů zimních, obv.kmínků min.12/14 cm s jejich ochranou) k vymezení východní linie p.č. 1985 s umístěním do pozemku cesty (např.do staničení km 0,310 a 0,332).
3. Stavba polní cesty (objekt propustku ve staničení km 0,356) navazuje na vodní tok (dle KN p.č. 2070, vlastník ČR, Povodí Vltavy), kdy jeho případné stavební úpravy (opevnění, prohloubení), či pohyb mechanizace po něj jsou zásahem do VKP (významný krajinný prvek dle § 3 ZOPK), k čemuž je nutné závazné stanovisko dle § 4 odst.2 ZOPK vydané zdejším odborem ŽP k samostatné žádosti oprávněného.
4. V rámci stavby vznikají velké přebytky zemin (dle PD cca 4490 t s jejich odvozem na řízenou skládku), tyto zeminy by možná (dle IGP, příp. zjištění v rámci provedení stavby) byly vhodné k využití, kdy se nabízí po dohodě s vlastníky např. deponování v místě budoucího rybníka (p.č. 2076), případně úpravy jiných ploch vše v k.ú. Vysoké Jamné dle schválených pozemkových úprav (manipulační plochy LČR, ad.).

### **C) Z hlediska vodního hospodářství**

Polní cesta VPC11 se dotýká v km 0,356 58 počátku vodního toku na p.p.č. 2070, k.ú. Vysoké Jamné, ale nejedná se o křížení. Podle přiložené podrobné situace není stavba polní cesty na pozemku vodního toku, jedná se o pozemek sousedící. Dle PD se jedná o stávající propust, která bude ponechána bez výrazných úprav, nebudou tedy ovlivněny stávající vodní poměry a vodoprávní úřad nebude k záměru vydávat souhlas podle § 17 vodního zákona. Upozorňujeme, že k případnému dotčení vodního toku se musí vyjádřit Povodí Vltavy, státní podnik, Závod Berounka.

### **D) Z hlediska ostatních zájmů na úseku ochrany životního prostředí není k předloženému návrhu připomínek.**

## 2. Odbor dopravy a silničního hospodářství (ODSH)

Celková délka cesty činí 1007 m. K míjení vozidel budou sloužit výhybny. Celkem je navrženo 9 sjezdů na sousední nemovitosti. Odvodnění komunikace bude řešeno pomocí podélného a příčného sklonu vozovky. V rámci stavby dojde ke kácení keřů a stromů převážně v části vedení trasy podél lesního pozemku. Podél cesty je navržena výsadba doprovodné zeleně. Součástí stavby je osazení svislého dopravního značení a dopravního zařízení.

Stavba řeší rekonstrukci veřejně přístupné účelové komunikace na p.p.č. 2064 v k. ú. Vysoké Jamné, která je napojena na veřejně přístupnou účelovou komunikaci na p.p.č. 2059 v k. ú. Vysoké Jamné (obě komunikace jsou ve vlastnictví Obce Lestkov).

MěÚ Tachov ODSH nemá k záměru zásadní námitky a k výše uvedenému sděluje následující:

1. Příslušným úřadem pro vydání stavebního povolení na předmětnou stavbu je MěÚ Tachov, odbor dopravy a silničního hospodářství. Obsahové náležitosti žádosti o stavební povolení stanoví prováděcí vyhláška č. 503/2006 Sb., příloha č. 9. Místní úprava provozu (trvalé DZ) a přechodná úprava provozu (po dobu realizace stavby) bude zahrnuta v rámci DIO do projektové dokumentace pro stavební řízení a pro jejich stanovení je třeba podat žádost na příslušný silniční správní úřad.

Připomínáme, že dotčeným orgánem ve stavebním řízení je mimo jiné i Policie ČR, Krajské ředitelství policie Plzeňského kraje, DI Tachov.

2. Stavební řízení je třeba provádět v souladu s vyjádřením vlastníka dotčených veřejně přístupných účelových komunikací (p.p.č. 2064 a 2059 k. ú. Vysoké Jamné), tj. Obce Lestkov. Případné vstupy na sousední pozemky stavby je třeba řešit s vlastníky těchto pozemků.

### Poučení

Toto závazné stanovisko není samostatným rozhodnutím ve správním řízení. Obsah závazného stanoviska ve smyslu § 149 zákona č. 500/2004 Sb., správní řád je závazný pro výrokovou část navazujícího rozhodnutí správního orgánu. Proti závaznému stanovisku není možné se odvolat, jeho obsah je možné napadnout v rámci odvolání proti konečnému rozhodnutí.

Městský úřad v Tachově na základě dílčích závazných stanovisek vydaných dle jednotlivých úseků veřejné správy, v nichž chrání veřejné zájmy, konstatuje, že z hlediska chráněných zájmů lze výše specifikovanou stavbu při dodržení stanovených podmínek realizovat.

.....  
JUDr. Zdeněk Uhlík  
tajemník MěÚ

Telefon: 374 774 111  
Fax: 374 774 175  
[www.tachov-mesto.cz](http://www.tachov-mesto.cz)

IČ: 00260231  
DIČ: CZ00260231

příjmový účet: KB Tachov 2688980287/0100  
výdajový účet: KB Tachov 2688970257/0100  
e-mail: [podatelna@tachov-mesto.cz](mailto:podatelna@tachov-mesto.cz)

DOŠLO DNE:

14 -11- 2017

Č.j.

635

Vyř.



**Obecní úřad v Lestkově**  
**se sídlem Lestkov 210**

**Číslo jednací: Le/504/17**

### **R o z h o d n u t í**

Obecní úřad v Lestkově, jako orgán ochrany přírody příslušný podle § 75 a § 76 odst. 1/ písm. a/ zák. č. 114/1992 Sb. o ochraně přírody a krajiny, ve znění pozdějších předpisů a vyhlášky č. 395/1992 Sb., v platném znění, na základě žádosti **obce Lestkov, se sídlem Lestkov 210** (dále jen žadatel), ze dne 3. 8. 2017 o vydání povolení k pokácení shluku keřů a 25 ks stromů rostoucích na pozemcích p.č. 2064 a 2059 v katastrálním území Vysoké Jamné, když vlastníkem pozemku je dle LV č. 1 je obec Lestkov, rozhodl **t a k t o :**

**I.** Podle zák. č. 114/1992 Sb., v platném znění, po vyhodnocení funkčního a estetického významu dřevin, Obecní úřad v Lestkově

### **p o v o l u j e pokácení**

1. 10 m<sup>2</sup> shluku keřů v ploše rozšíření vozovky a v místě realizace příkopu
2. 5 m<sup>2</sup> solitérního keře
3. 10 m<sup>2</sup> shluku nízkých stromků
4. 1 ks břízy obvod kmene 105 cm v km 0,707
5. 1 ks borovice obvod kmene 163 cm v km 0,720
6. 1 ks rozdvojeného smrku obvod kmene 113 a 124 cm v km 0,735
7. 1 ks smrku obvod kmene 180 cm v km 0,740
8. 1 ks smrku obvod kmene 134 cm v km 0,750
9. 1 ks borovice obvod kmene 107 cm v km 0,753
10. 1 ks borovice obvod kmene 85 cm v km 0,757
11. 1 ks rozdvojené borovice obvod kmene 142 a 127 cm v km 0,758
12. 1 ks smrku obvod kmene 137 cm v km 0,770
13. 1 ks borovice obvod kmene 210 cm v km 0,846
14. 1 ks borovice obvod kmene 130 cm v km 0,850
15. 1 ks borovice obvod kmene 121 cm v km 0,855
16. 1 ks smrku obvod kmene 183 cm v km 0,860
17. 1 ks borovice obvod kmene 118 cm v km 0,862
18. 1 ks borovice obvod kmene 134 cm v km 0,866
19. 1 ks topolu šedého obvod kmene 214 cm v km 0,868
20. 1 ks borovice obvod 138 cm v km 0,870
21. 1 ks břízy obvod kmene 150 cm v km 0,873
22. 1 ks borovice obvod kmene 112 cm v km 0,880
23. 1 ks smrku obvod kmene 208 cm v km 0,883
24. 1 ks borovice obvod kmene 170 cm v km 0,893
25. 1 ks borovice obvod kmene 115 cm v km 0,902
26. 1 ks borovice obvod kmene 83 cm v km 0,905
27. 1 ks rozdvojené borovice obvod kmene 106 a 128 cm v km 0,925
28. 1 ks borovice obvod kmene 147 cm v km 0,936
29. 1 ks břízy obvod kmene 156 cm v km 0,963
30. 1 ks smrku obvod kmene 89 cm v km 0,979
31. 1 ks borovice obvod kmene 138 cm v km 0,982
32. 1 ks smrku obvod kmene 84 cm v km 0,780

DOŠLO DNE:	
24 -10- 2017	
Č.j.	Vyř.
✓	✓

Kácení bude provedeno při splnění následujících podmínek:

1. Kácení bude provedeno v době vegetačního klidu.
2. V případě kácení v době vegetace, zhotovitel stavby požádá o výjimku.
3. Kácení provede zhotovitel stavby.
4. Kácení bude provedeno tak, aby nedošlo k ohrožení nebo poškození majetku, ani zdraví osob.

Podle ustanovení § 73 a § 74 zák. č. 500/2004 Sb. (správní řád) kácení nesmí být provedeno dokud toto rozhodnutí nenabude právní moci.

- II.** Podle ustanovení § 9 odst. 1/ zákona č. 114/1992 Sb. v platném znění se ukládá při realizaci stavby výsadba stromořadí s tím, že druh stromů bude upřesněn ve spolupráci se zástupci obce Lestkov, projektantem cesty VPC 11 a zástupcem SPÚ ČR při realizaci stavby.

### **O d ů v o d n ě n í :**

Výše uvedený správní orgán přezkoumal předmětnou žádost obce Lestkov ze dne 3. 8. 2017 o povolení ke kácení dřevin a smýcení křovin na pozemcích p. č. 2064 a 2059 v katastrálním území Vysoké Janné. Při samotném místním šetření dne 9. 10. 2017 bylo zjištěno, že je nutné pokácení a smýcení výše uvedených křovin a stromů z důvodu budoucí realizace pozemní komunikace – účelové cesty – polní cesty ozn. jako VPC11. Jako interaktivní prvek je navrženo vysázení stromořadí podél cesty VPC11 v km 0,060 – 0,280 z listnatých stromů se vzájemným sponem 10 m. Druh stromů bude upřesněn s projektantem polní cesty VPC11 a zástupcem Státního pozemkového úřadu ČR.

Na základě výše uvedených zjištění, zvláště s přihlédnutím k realizaci rekonstrukce polní cesty VPC11, rozhodla starostka obce tak, jak ve výroku rozhodnutí uvedeno.

**P o u ě n í:** Proti tomuto rozhodnutí lze podat odvolání do 15 dnů ode dne jeho doručení ke Krajskému úřadu v Plzni podáním učiněným u Obecního úřadu v Lestkově. (§ 81 zák. č. 500/2004 Sb.).

V Lestkově dne 11. října 2017

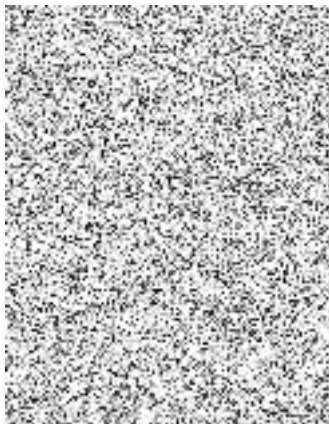

  
Renata Šílingová  
starostka obce

PS11 - Technický útvar  
Sokolská 958 • 349 01 Stříbro  
telefon: 374 616 160

Váš dopis:

Vyřizuje: **Petr Hufeisl**  
vedoucí pracoviště  
vodorozvoje Stříbro  
telefon: 602 182 341  
e-mail: phufeisl@vodakva.cz  
Číslo jednací: 9391/17/02

**SUDOP Project Plzeň a.s.**

Jan Miška  
Plachého 35  
**301 25 Plzeň**

Ve Stříbře 10. 11. 2017

**Věc: Vysoké Jamné – polní cesta VPC11**  
vyjádření k PD pro stavební řízení

- K předložené projektové dokumentaci na výše uvedenou akci vydáváme následující vyjádření:**
- 1) Práce budou v předstihu nahlášeny na náš provoz vodovodů a bude postupováno dle jeho pokynů.  
⇒ Provoz vodovodů Stříbro: **Josef Nováček**, tel. 602457269, jnovacek@vodakva.cz
  - 2) Vodovodní zařízení jsou na situaci zakreslena informativně dle stávající dokumentace Vodakvy, bude nutné je upřesnit vytýčením na místě, což zajistí příslušný provoz vodovodů.
  - 3) Požadujeme respektovat ochranné pásmo vodovodu 1,5 m od lince potrubí na obě strany.
  - 4) Při zohlednění výše uvedeného souhlasíme s vydáním stavebního povolení a s realizací stavby.

**PŘEDMĚT VYJÁDŘENÍ:**

- Předmětem projektu je rekonstrukce vedlejší polní cesty VPC11 v blízkosti osady Vysoké Jamné ppč. 2059 a 2064.



**Ing. Tomáš Stehlík**  
vedoucí technického útvaru



Příloha: PD  
CO: vlastní, PS 22





C

**OBEC LESTKOV**  
Lestkov 210, 349 54 Lestkov

**SUDOP Project Plzeň a.s.**  
**Plachého 35**  
**301 25 Plzeň**

Váš dopis č. j. / ze dne  
1-174/2017

Naše číslo jednací  
Le/546/17

Vyřizuje  
Šilingová

Datum  
9. 10. 2017

**Stavba polní cesty VPC 11 – Vysoké Jamné – vyjádření**

Obec Lestkov s navrženou PD souhlasí bez připomínek.

Obec Lestkov, jako vlastník pozemků parc. č. 1992, 1695/2 a 2019 v kat. území Vysoké Jamné souhlasí s umístěním stavby VPC 11 na pozemek parc. č. 2064 do 50 m od lesních pozemků parc. č. 1992, č. 1695/2 a č. 2019 v kat. území Vysoké Jamné.

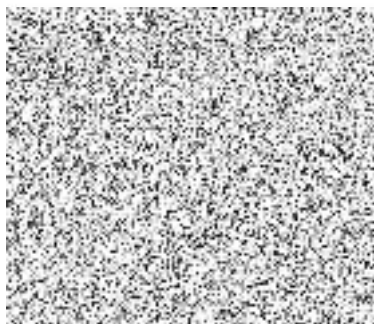

Renata Šilingová  
starostka obce Lestkov

DOŠLO DNE:

11 -10- 2017

Čj

076

Vyř.



SUDOP Project Plzeň a.s.

Jan Miška

Plachého 35

Plzeň

301 25

VÁŠ DOPIS ZE	ČÍSLO JEDNACÍ	SPISOVÁ ZNAČKA	DATUM
	LCR	LCR	9.11.2017
VYŘIZUJE	TELEFON	GSM	FAX
Fajkusová		956226106	
			E-MAIL
			martina.fajkusova@lesy.cz

**Věc: Vyjádření ke stavbě „Vysoké Jamné – polní cesta VPC11“**

Lesy České republiky, s.p., Lesní správa Toužim souhlasí dle Vaší žádosti a předložené projektové dokumentace s realizací výše uvedené stavby v ochranném pásmu pozemků určených k plnění funkcí lesa označených jako p.p.č. 1994, 2020, 2023, 1714, 1729/2 a 1695/1 v k.ú. Vysoké Jamné, ke kterým mají Lesy České republiky, s.p. právo hospodařit.

Tyto pozemky a porosty na nich stojící nebudou výše uvedenou stavbou dotčeny a stavba bude dle odst.1 § 22 zák. 289/1995 Sb. (lesní zákon) zabezpečena na náklady vlastníka stavby (nemovitosti) nebo investora proti škodám způsobenými zejména sesuvem půdy, padáním kamenů, pádem stromů nebo jejich částí, přesahem větví a kořenů, zastínění a lavinami z pozemků určených k plnění funkcí lesa.

S pozdravem



Ing. Rostislav Krejcek

lesní správce







POLICIE ČESKÉ REPUBLIKY  
KRAJSKÉ ŘEDITELSTVÍ POLICIE PLZEŇSKÉHO KRAJE

PCR03ETR

708070338



Územní odbor Tachov  
Dopravní inspektorát Tachov

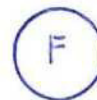

Pomáhat a chránit

Čj. KRPP-151478-1/Čj-2017-031006

Tachov 25. října 2017

Počet listů: 1

SUDOP Project Plzeň, a.s.  
Plachého 35  
301 25 Plzeň

**Vysoké Jamné, polní cesta VPC11 - stanovisko k dokumentaci pro stavební řízení**

Dopravní policie v Tachově sděluje, že souhlasí s rekonstrukcí polní cesty VPC11, na p.p.č. 2046 v k.ú. Vysoké Jamné, dle předložené dokumentace pro stavební povolení, zpracované f. Sudop Projekt Plzeň a.s., 10/2017.

Stanovisko platí i pro řízení správních úřadů.

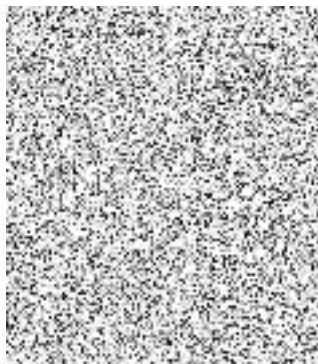

por. Bc. Jan Hering  
vedoucí DI Tachov

Vyřizuje:  
por. Bc. Milan Tarbajovský  
dopravní inženýr DI Tachov  
tel.: 974 337 252

lánská 2032  
347 01 TACHOV

tel. 974 337 250 – vedoucí DI Tachov  
tel. 974 337 251 – zástupce vedoucího DI Tachov  
fax. 974 337 258  
e-mail INTERNET: tc.di@pcr.cz

www.policie.cz

DOŠLO DNE:

30 -10- 2017

Č.j. 612

Vyř.



# Hasičský záchranný sbor Plzeňského kraje Územní odbor Tachov

Plzeňská 2163, 347 01 Tachov



HZSPX006IY20

6

Číslo jednací: HSPM- 4951-2/2017 TA  
Datum: 5.10.2017  
Vyřizuje: kpt. Ing. Martin Kubeš  
Tel.: 950 321 154  
E-mail: martin.kubes@hzspk.cz  
Počet stránek: 1  
Přílohy: 0

SUDOP Project Plzeň a.s.  
Plachého 35  
301 25 Plzeň

## ZÁVAZNÉ STANOVISKO dotčeného orgánu na úseku požární ochrany

**Název stavby:** Vysoké Jamné – polní cesta VPC11  
**Místo stavby:** Okolí obce Vysoké Jamné (Lestkov)  
**Stavebník - investor:** ČR – Státní pozemkový úřad, Krajský pozemkový úřad pro PK,  
pobočka Tachov, T.G.Masaryka 1326, 347 01 Tachov  
**Předložený druh dokumentace:** ke stavebnímu povolení

**Zpracovatel PD:** Jan Miška, číslo ČKAIT: 0201885, PD z 10/2017

Hasičský záchranný sbor Plzeňského kraje, jako dotčený orgán dle ustanovení § 26 odst. 2 písm. b) a ustanovení § 31 odst. 1 písm. b) zákona č. 133/1985 Sb., o požární ochraně, ve znění pozdějších předpisů (dále jen „zákon o PO“), posoudil výše uvedenou dokumentaci **předloženou dne 4.10.2017** a k této dokumentaci vydává v souladu s ustanovením § 31 odst. 4 zákona o PO a dále dle ustanovení § 149 odst. 1 zákona č. 500/2004 Sb., správního řádu, ve znění pozdějších předpisů

### souhlasné závazné stanovisko.

#### Odůvodnění

Z obsahu posouzené dokumentace vyplývá, že jsou splněny požadavky požární bezpečnosti staveb kladené na danou stavbu vyhláškou č. 23/2008 Sb., o technických podmínkách požární ochrany staveb, ve znění vyhlášky č. 268/2011 Sb.

#### Poučení

Proti obsahu závazného stanoviska nelze podat samostatné odvolání. Odvolání lze podat prostřednictvím správního orgánu, který vydal rozhodnutí ve věci, která je předmětem řízení, a to ve lhůtě stanovené v příslušném rozhodnutí



plk. Ing. Kosina Přemysl  
ředitel územního odboru

DOŠLO DNE:

- 9 -10- 2017

Č.j.

578

Vyř.



# KRAJSKÁ HYGIENICKÁ STANICE PLZEŇSKÉHO KRAJE SE SÍDLEM V PLZNI



Adresa Skrétova 15, Plzeň, 30322, tel +420377155111, e-mail: [podatelna@khsplzen.cz](mailto:podatelna@khsplzen.cz), ID:samai8a

V Tachově dne 16. října 2017

Č.j.: KHSPL/26942/21/2017

Vyřizuje: Ing. J. Bělohávková / 374732526

Č.j. žadatele:

Investor:

**Státní pozemkový úřad**

**pobočka Tachov**

**IČ 013 12 774**

Zmocněnec:

**SUDOP Project Plzeň a.s.**

**Plachého 35**

**301 25 Plzeň**

**IČ 453 59 148**

**VĚC: Polní cesta VPC11 Vysoké Jamné**

**Vyjádření k projektové dokumentaci pro stavební řízení**

Na základě žádosti organizace Státní pozemkový úřad, Krajský pozemkový úřad pro Plzeňský kraj, pobočka Tachov, sídlo T.G.Masaryka 1326, Tachov, IČ 013 12 774, jako investora stavby, zastoupeného na základě plné moci projekční a inženýrskou firmou SUDOP Project Plzeň a.s., sídlo Plachého 35, Plzeň, IČ 453 59 148, ze dne 5.10.2017, posoudila Krajská hygienická stanice Plzeňského kraje se sídlem v Plzni jako dotčený orgán státní správy ve smyslu § 77 zák.č. 258/2000 Sb. o ochraně veřejného zdraví, ve znění pozdějších předpisů, v platném znění a § 4 odst. 2 zák.č. 183/2006 Sb. stavební zákon v platném znění, předložený návrh projektové dokumentace pro stavební řízení „**Polní cesta VPC11 Vysoké Jamné**“.

Po posouzení z hlediska požadavků ochrany veřejného zdraví konstatuje Krajská hygienická stanice Plzeňského kraje se sídlem v Plzni, že předloženým návrhem nejsou dotčeny zájmy chráněné orgánem ochrany veřejného zdraví (cesta je umístěna na zemědělské půdě a částečně v lesním porostu mimo obydlené území, severně od obce Vysoké Jamné). **Z tohoto důvodu Krajská hygienická stanice Plzeňského kraje se sídlem v Plzni není v řízení o předmětném návrhu dotčeným orgánem státní správy a stanovisko ve smyslu § 4 odst. 2 stavebního zákona proto nevydává.**

**Ing. Tomáš Příbek – odborný rada**

vedoucí odd. hygieny obecné a komunální Domažlice a Tachov

Krajské hygienické stanice Plzeňského kraje se sídlem v Plzni

v.z. **Ing. Jana Bělohávková - rada**



Telefax

(+420) 377 323 894

E-mail: [khs.plz@khsplzen.cz](mailto:khs.plz@khsplzen.cz)

Internet: [www.khsplzen.cz](http://www.khsplzen.cz)

Bankovní spojení

ČNB Plzeň- město

běž. ú. 24920-311/0710

ICO

71009299

DOŠLO DNE:

20.10.2017

Čj.

176

176